



Herausgeber :

Statistisches Landesamt
Rheinland-Pfalz

Mainzer Straße 14-16
56130 Bad Ems

Telefon 02603 71-0

Telefax 02603 71-3150

E-Mail poststelle@statistik.rlp.de

Internet www.statistik.rlp.de

Kennziffer: A I, A II, A III – j/04
Bestellnr.: A1023 200400

November 2005

Bevölkerungsvorgänge im Jahr 2004

Gebietsstand 31. Dezember 2004

Inhalt

Seite

Vorbemerkungen	4
1. Geborene und Gestorbene 1950 bis 2004 (Schaubild)	6
2. Wanderungen über die Landesgrenze 1950 bis 2004 (Schaubild)	7

I. Bevölkerungsstand

1. Bevölkerung, Ausländer und Bevölkerungsdichte 1871 – 2004	8
2. Gemeinden und Bevölkerung nach Gemeindegrößenklassen 1970 und 2004	8
3. Bevölkerungsentwicklung in den Verwaltungsbezirken 1939 – 2004	9
4. Fläche, Bevölkerungsdichte, Gemeinden und Bevölkerungsentwicklung in den Verwaltungsbezirken 2004	10
5. Bevölkerung nach Altersgruppen, Familienstand und Geschlecht am 31.12.2004	11
6. Bevölkerung nach Alter und Geschlecht 2004	12
7. Bevölkerung nach Altersgruppen in den Verwaltungsbezirken am 31.12.2004	14
8. Ausländer nach ausgewählten Gebieten der Staatsangehörigkeit in den Verwaltungsbezirken am 31.12.2004	16
9. Ausländer nach ausgewählten Gebieten der Staatsangehörigkeit und Aufenthaltsdauer im Bundesgebiet am 31.12.2004	17

II. Natürliche Bevölkerungsbewegung

1. Geborene und gestorbene Ausländer im Jahre 2004	17
2. Eheschließungen, Geborene und Gestorbene 1950 bis 2004	18
3. Eheschließungen, Geborene und Gestorbene im Jahre 2004	19
4. Eheschließungen, Geborene und Gestorbene in den Verwaltungsbezirken 2004	20
5. Eheschließungen nach Altersgruppe des Ehemannes und Altersabstand der Ehefrau 2004	22
6. Eheschließungen nach dem bisherigen Familienstand der Ehepartner 2004	22
7. Eheschließungen nach der Religionszugehörigkeit der Ehepartner 2004	22
8. Eheschließungen nach der Staatsangehörigkeit der Ehepartner 2004	22
9. Geborene nach Alter und Staatsangehörigkeit der Mutter sowie Legitimität des Kindes 2004	23
10. Lebendgeborene nach der Staatsangehörigkeit der Eltern 2004	23
11. Lebendgeborene miteinander verheirateter Eltern nach Alter der Mutter und Lebendgeburtenfolge 2004	24
12. Lebendgeborene miteinander verheirateter Eltern nach Ehedauer der Eltern und Lebendgeburtenfolge 2004	25
13. Lebendgeborene nach Religionszugehörigkeit der Eltern 2004	25
14. Gestorbene nach Alter und Geschlecht 2004	26
15. Sterbeziffern nach Altersgruppen und Geschlecht 1950 - 2004	27
16. Im ersten Lebensjahr Gestorbene nach Lebensdauer, Geschlecht und Familienstand der Eltern 2004	27

III. Wanderungsbewegung

1. Wanderungen nach Verwaltungsbezirken 2004	28
2. Gesamtwanderungen nach Staatsangehörigkeit und Altersgruppen in den Verwaltungsbezirken 2004	30
3. Wanderungen 1950 bis 2004	32
4. Wanderungen über die Landesgrenze nach Altersgruppen und Geschlecht 2004	32
5. Wanderungen über die Landesgrenze nach Herkunfts- und Zielgebieten 2004	33
6. Wanderungen über die Grenzen des Bundesgebietes nach ausgewählten Gebieten der Staatsangehörigkeit 2004	34

Vorbemerkungen

Bevölkerungsvorgänge: Bevölkerungsvorgänge führen zu Veränderungen des Bestandes und der Struktur der Bevölkerung im Zeitablauf.

In diesem Statistischen Bericht werden der Bevölkerungsstand am 31. Dezember 2004 und die Bevölkerungsvorgänge im Jahr 2004 für das Land, die Landkreise und die kreisfreien Städte ausgewiesen.

Die statistische Erfassung der Bevölkerungsvorgänge ist geregelt im „Gesetz über die Statistik der Bevölkerungsbewegung und die Fortschreibung des Bevölkerungsbestandes“ in der Fassung der Bekanntmachung vom 14. März 1980 (BGBl I S. 308), zuletzt geändert durch Artikel 2 des Gesetzes zur Änderung des Melderechtsrahmengesetzes und anderer Gesetze vom 25. März 2002 (BGBl I S. 1186).

Bevölkerung: Zur Bevölkerung zählen alle Personen, Deutsche und Ausländer, die in dem jeweiligen regionalen Gebiet ihren ständigen Wohnsitz, d.h. ihre alleinige bzw. Hauptwohnung haben.

Der Begriff der Hauptwohnung ist in § 12 Absatz 2 des Melderechtsrahmengesetzes wie folgt definiert:

Hauptwohnung ist die vorwiegend benutzte Wohnung des Einwohners. Hauptwohnung eines verheirateten oder eine Lebenspartnerschaft führenden Einwohners, der nicht dauernd getrennt von seiner Familie oder seinem Lebenspartner lebt, ist die vorwiegend benutzte Wohnung der Familie oder der Lebenspartner. In Zweifelsfällen ist die vorwiegend benutzte Wohnung dort, wo der Schwerpunkt der Lebensbeziehungen des Einwohners liegt.

Nicht zur Bevölkerung gehören hingegen die Angehörigen der ausländischen Stationierungstreitkräfte sowie der ausländischen diplomatischen und konsularischen Vertretungen mit ihren Familienangehörigen.

Ausländer: Ausländer sind Personen, die nicht Deutsche im Sinne des Artikels 116 Absatz 1 des Grundgesetzes sind, einschließlich Staatenloser und Personen mit ungeklärter Staatsangehörigkeit.

In diesem Bericht werden Zahlen über Ausländer sowohl als Ergebnis der Fortschreibung des Bevölkerungsbestandes als auch aus der Auswertung des Ausländerzentralregisters veröffentlicht. Die Abweichungen der Zahlen beruhen auf unterschiedlichen Erfassungsmethoden.

Staatsangehörigkeit von Kindern: Ein Kind erwirbt durch Geburt die deutsche Staatsangehörigkeit, wenn ein Elternteil die deutsche Staatsangehörigkeit besitzt.

Infolge der am 1. Januar 2000 in Kraft getretenen Neuregelungen des Staatsangehörigkeitsrechts erwirbt ein Kind

ausländischer Eltern durch Geburt im Inland die deutsche Staatsangehörigkeit („ius soli“), wenn ein Elternteil seit acht Jahren rechtmäßig seinen gewöhnlichen Aufenthalt im Inland hat und eine Aufenthaltsberechtigung oder seit drei Jahren eine unbefristete Aufenthaltsgenehmigung besitzt.

Auf Grund des neuen Staatsangehörigkeitsrechts ergeben sich Änderungen der Nachweise der geborenen Kinder nach der Staatsangehörigkeit. Bei der Darstellung absoluter Zahlen werden Kinder mit deutscher Staatsangehörigkeit einschließlich dieser Gruppe ausgewiesen, Kinder mit ausländischer Staatsangehörigkeit mithin ohne diesen Personenkreis. Dies gilt entsprechend für die dargestellten Verhältniszahlen und Kennziffern. Auf den sich dadurch ergebenden Bruch in der Zeitreihe sei an dieser Stelle hingewiesen.

Einbürgerung: Erstmals zum 31. Dezember 1992 wurden Einbürgerungsfälle zurückliegender Jahre in die Fortschreibung des Bevölkerungsbestandes einbezogen. Das führt zu einer Verschiebung zwischen deutscher und ausländischer Bevölkerung und beim Vergleich mit früheren Stichtagen zu einem Bruch in den Zeitreihen für Deutsche und Ausländer.

Mittlere Bevölkerung: Die mittlere Bevölkerung ist die durchschnittliche Bevölkerungszahl für einen bestimmten Zeitraum (z.B. Monat, Vierteljahr, Jahr), berechnet als arithmetisches Mittel aus Anfangs- und Endbestand oder aus dem Durchschnitt der mittleren monatlichen bzw. vierteljährlichen Bevölkerungszahlen.

Verhältniszahlen je 1 000 Einwohner beziehen sich in diesem Bericht grundsätzlich auf die mittlere Bevölkerung.

Fortschreibung des Bevölkerungsstandes: Die Fortschreibung des Bevölkerungsstandes auf der Grundlage der Geburten und der Sterbefälle sowie der Zu- und Fortzüge basiert für Bevölkerungszahlen vom 30. Juni 1987 an auf den Ergebnissen der Volkszählung vom 25. Mai 1987. Eine Rückrechnung wurde nicht vorgenommen, sodass in der Zeitreihe der Bevölkerungsentwicklung bis zum 31. Dezember 1986 und dem Stichtag der Volkszählung ein methodisch bedingter Strukturbruch vorliegt, der insbesondere bei regionaler Betrachtung größere Ausmaße annehmen kann.

Natürliche Bevölkerungsbewegung: Als natürliche Bevölkerungsbewegung wird die Veränderung des Bestandes und der Struktur der Bevölkerung durch Geburten, Sterbefälle und Eheschließungen bezeichnet.

Die Erfassung von Eheschließungen, Geborenen und Gestorbenen erfolgt mittels Zählblättern oder mit automatisiert erstellten Dateien, die von den Standesämtern monatlich geliefert werden.

Eheschließungen werden nach dem Registrierort erfasst. Die regionale Zuordnung der Geborenen erfolgt nach der Hauptwohnung der Mutter, Gestorbene werden der Hauptwohnung des Verstorbenen zugeordnet. In den Fällen, in denen sich der Wohnsitz in einem anderen Bundesland befindet, erfolgt zwischen den Statistischen Landesämtern ein elektronischer Datenaustausch.

Geborene: Es wird zwischen Lebendgeborenen und Totgeborenen unterschieden.

Lebendgeborene sind Kinder, bei denen nach der Trennung vom Mutterleib entweder das Herz geschlagen, die Nabelschnur pulsiert oder die natürliche Lungenatmung eingesetzt hat. Der statistische Nachweis differenziert, ob die Eltern zum Zeitpunkt der Geburt miteinander verheiratet waren oder nicht.

Totgeborene sind Kinder, bei denen sich keines der genannten Lebenszeichen gezeigt hat und deren Geburtsgewicht mindestens 500 Gramm betrug.

Allgemeine Fruchtbarkeitsziffer: Die Anzahl der Lebendgeborenen bezogen auf 1000 der im Jahresdurchschnitt vorhandenen Frauen im Alter von 15 bis 44 (49) Jahren wird als allgemeine Fruchtbarkeitsziffer bezeichnet.

Altersspezifische Geburtenziffer: Die altersspezifische Geburtenziffer ist die Anzahl der Lebendgeborenen der Mütter jedes Altersjahres zwischen 15 und 44 (49) Jahren je 1000 Frauen der durchschnittlichen Jahresbevölkerung desselben Alters.

Zusammengefasste Geburtenziffer: Die zusammengefasste Geburtenziffer ist die Summe der altersspezifischen Geburtenziffern. Sie gibt die hypothetische Zahl der Kinder an, die 1000 Frauen im Laufe ihres Lebens gebären. Der Berechnung liegt die Annahme zugrunde, dass die altersspezifischen Geburtenziffern der Frauen über einen genügend langen Zeitraum unverändert bleiben.

Gestorbene: In der Zahl der Gestorbenen sind die Totgeborenen, die nachträglich beurkundeten Kriegssterbefälle sowie die gerichtlichen Todeserklärungen nicht enthalten.

Gestorbene Säuglinge: Gestorbene, die bei Eintritt ihres Todes noch nicht das erste Lebensjahr vollendet haben, werden als gestorbene Säuglinge bezeichnet.

Sterbeziffern nach Alter und Geschlecht: Diese Ziffern beziehen die Anzahl der Gestorbenen eines bestimmten Alters und Geschlechts auf 1000 Lebende der Jahresdurchschnittsbevölkerung desselben Alters und Geschlechts.

Eheschließungen: Eheschließungen sind standesamtliche Trauungen, auch von Ausländern, mit Ausnahme der Fälle, in denen die Ehegatten Angehörige der ausländischen Streitkräfte sind bzw. zu den ausländischen diplomatischen und konsularischen Vertretungen und ihren Familienangehörigen zählen.

Räumliche Bevölkerungsbewegung: Als räumliche Bevölkerungsbewegung, auch Wanderung genannt, wird die Veränderung des Bestandes und der Struktur der Bevölkerung durch Zu- und Fortzüge bezeichnet.

Die Zu- und Fortzüge werden von den Meldebehörden registriert und dem Statistischen Landesamt durch elektronischen Datenaustausch mitgeteilt.

Die Zahl der Wanderungen in einem bestimmten Zeitraum ist in der Regel etwas größer als die Zahl der in diesem Zeitraum gewanderten Personen, weil Personen innerhalb eines Zeitraums mehrfach zu- und fortziehen können.

Bei der Wanderungsstatistik kann zwischen Binnenwanderung und Außenwanderung unterschieden werden.

Die Binnenwanderung umfasst alle Wanderungen von einer Gemeinde in eine andere Gemeinde innerhalb von Rheinland-Pfalz.

Umzüge innerhalb der Gemeinden werden statistisch nicht berücksichtigt.

Zur Außenwanderung zählen die Zu- und Fortzüge über die Grenzen von Rheinland-Pfalz hinweg. Die Wanderung über die Landesgrenze setzt sich zusammen aus der Wanderung mit den anderen Bundesländern und der Wanderung mit dem Ausland. Wanderungen mit den anderen Bundesländern führen zu einem elektronischen Datenaustausch zwischen den Statistischen Landesämtern.

Wanderungsziffern: Wanderungsziffern ergeben sich, wenn die Anzahl der Zuzüge, der Fortzüge oder der Wanderungssalden auf 1000 der jeweiligen mittleren Bevölkerung bezogen werden.

Zeichenerklärung:

- = nichts vorhanden
- 0 = Zahl ist vorhanden, aber kleiner als die Hälfte der kleinsten in der betreffenden Tabelle gewählten Stelleneinheit
- = kein Nachweis vorhanden/
Angabe nicht möglich
- ... = Angabe fällt später an

1. Geborene und Gestorbene 1950 bis 2004

Entwicklung der Geborenen und Gestorbenen

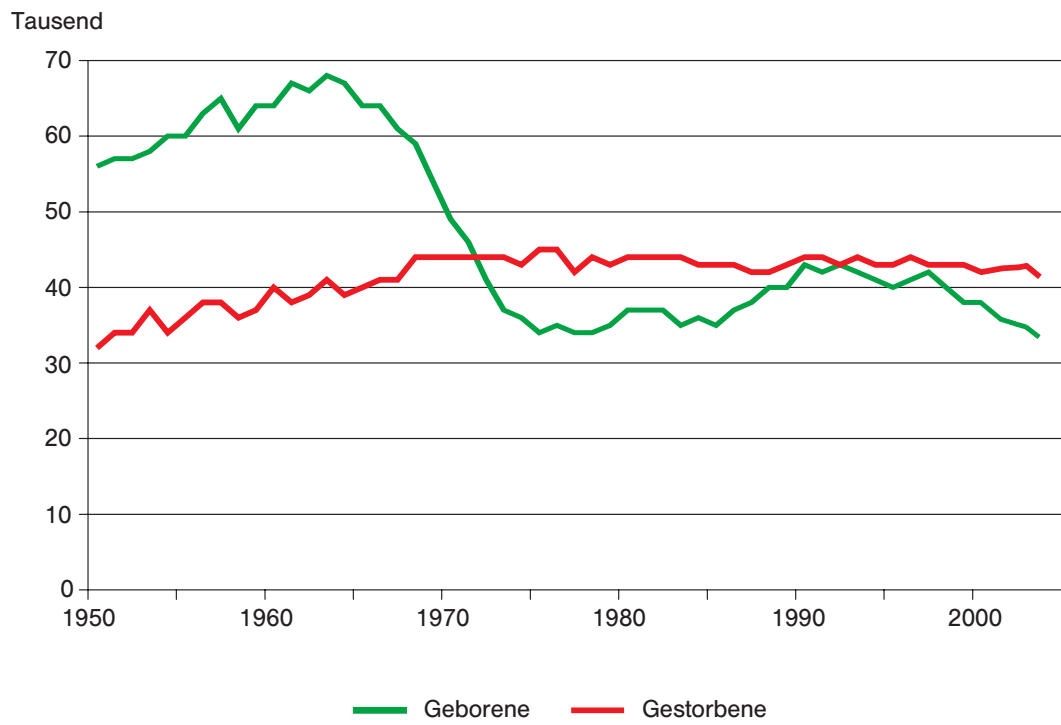

Überschuss der Geborenen bzw. Gestorbenen (-)

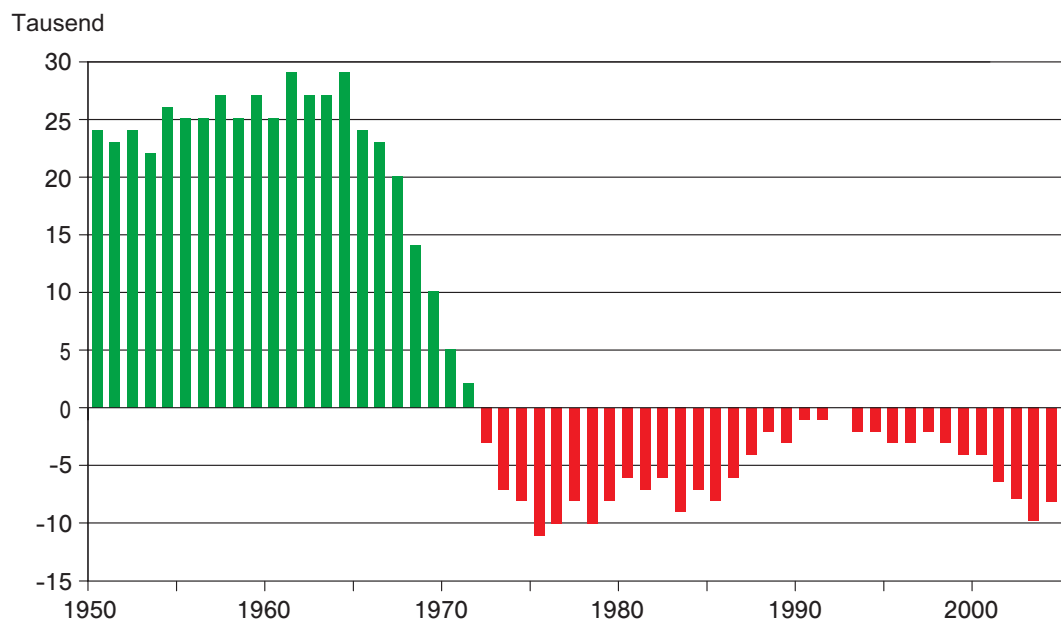

2. Wanderungen über die Landesgrenze 1950 bis 2004

Entwicklung der Zu- und Fortzüge

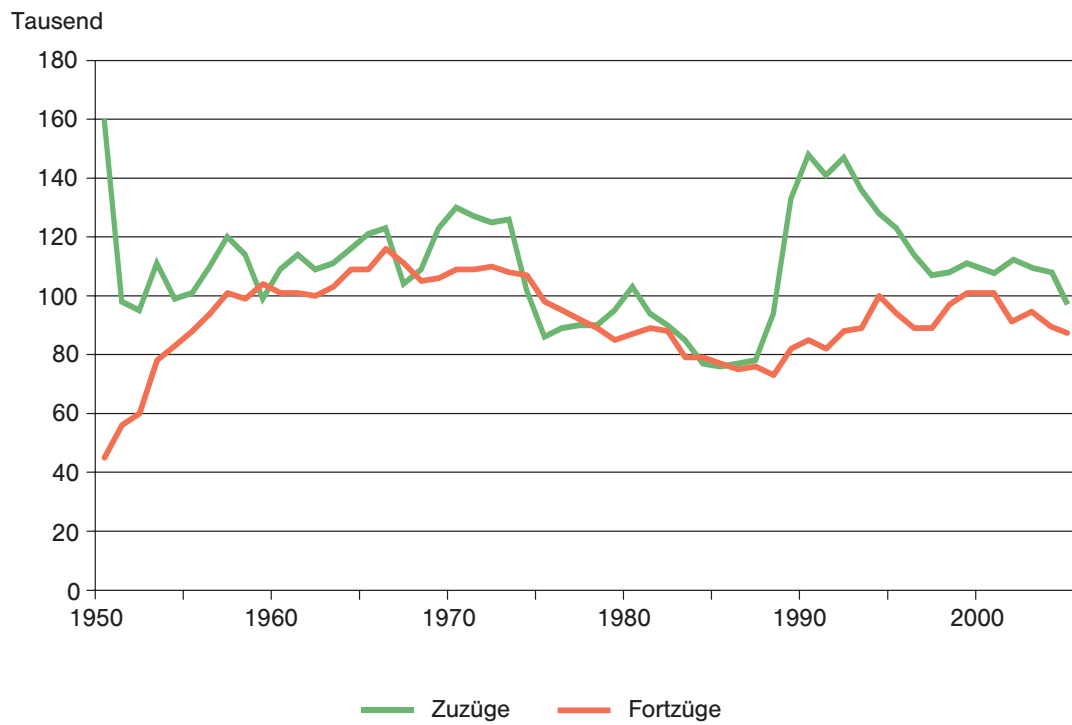

Wanderungssaldo

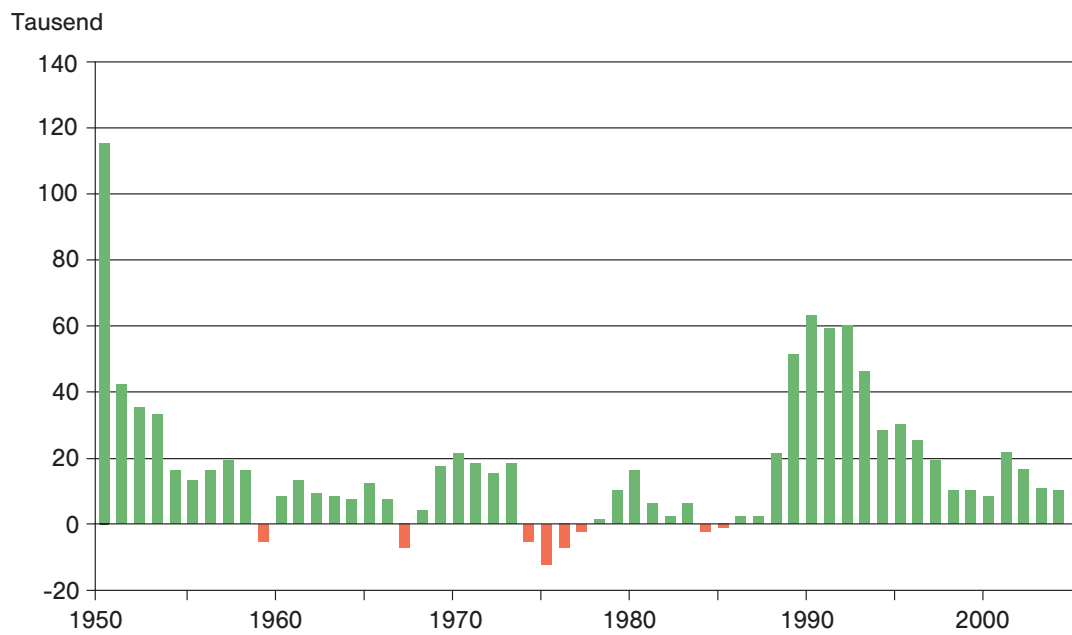

I. 1. Bevölkerung, Ausländer und Bevölkerungsdichte 1871 – 2004

Jahr bzw. Stichtag ¹⁾	Bevölkerung			Ausländer ^{2),3)}			Einwohner je km ²
	insgesamt	männlich	weiblich	insgesamt	männlich	weiblich	
1871	1 832 338	903 921	928 417	.	.	.	92
1900	2 303 725	1 148 072	1 155 653	.	.	.	116
1939	2 959 994	1 472 145	1 487 849	.	.	.	149
1950	3 004 784	1 400 911	1 603 873	.	.	.	151
1961	3 417 116	1 613 786	1 803 330	29 023	20 243	8 780	172
1970	3 645 437	1 738 212	1 907 225	81 255	51 128	30 127	184
31. 12. 1971	3 678 519	1 758 471	1 920 048	111 555	69 127	42 428	185
31. 12. 1972	3 690 372	1 765 799	1 924 573	126 651	77 323	49 328	186
31. 12. 1973	3 700 787	1 772 951	1 927 836	145 114	88 177	56 937	186
31. 12. 1974	3 688 066	1 763 996	1 924 070	146 358	86 168	60 190	186
31. 12. 1975	3 665 777	1 749 823	1 915 954	139 843	80 010	59 833	185
31. 12. 1976	3 649 001	1 740 467	1 908 534	138 298	77 898	60 400	184
31. 12. 1977	3 639 291	1 735 024	1 904 267	139 615	77 822	61 793	183
31. 12. 1978	3 630 947	1 731 318	1 899 629	143 738	79 800	63 938	183
31. 12. 1979	3 633 195	1 734 160	1 899 035	155 023	86 759	68 264	183
31. 12. 1980	3 642 482	1 741 137	1 901 345	169 619	96 101	73 518	184
31. 12. 1981	3 641 229	1 740 759	1 900 470	175 432	98 528	76 904	183
31. 12. 1982	3 636 506	1 738 284	1 898 222	176 389	98 007	78 382	183
31. 12. 1983	3 633 488	1 737 107	1 896 381	174 496	95 759	78 737	183
31. 12. 1984	3 623 985	1 733 948	1 890 037	171 196	93 577	77 619	183
31. 12. 1985	3 615 049	1 731 405	1 883 644	175 940	96 404	79 536	182
31. 12. 1986	3 611 437	1 732 019	1 879 418	184 457	101 285	83 172	182
31. 12. 1987	3 634 557	1 749 916	1 884 641	158 656	87 787	70 869	183
31. 12. 1988	3 653 155	1 761 059	1 892 096	174 728	96 250	78 478	184
31. 12. 1989	3 701 661	1 788 739	1 912 922	193 567	106 561	87 006	186
31. 12. 1990	3 763 510	1 825 328	1 938 182	218 954	121 862	97 092	190
31. 12. 1991	3 821 235	1 858 846	1 962 389	252 947	142 249	110 698	193
31. 12. 1992	3 880 965	1 892 925	1 988 040	260 498	149 121	111 377	195
31. 12. 1993	3 925 863	1 917 730	2 008 133	273 432	156 432	117 000	198
31. 12. 1994	3 951 573	1 930 324	2 021 249	284 324	160 588	123 736	199
31. 12. 1995	3 977 919	1 943 901	2 034 018	292 508	164 528	127 980	200
31. 12. 1996	4 000 567	1 957 188	2 043 379	302 099	169 130	132 969	202
31. 12. 1997	4 017 828	1 968 096	2 049 732	307 166	171 566	135 600	202
31. 12. 1998	4 024 969	1 972 267	2 052 702	305 593	170 235	135 358	203
31. 12. 1999	4 030 773	1 975 261	2 055 512	306 319	169 187	137 132	203
31. 12. 2000	4 034 557	1 976 814	2 057 743	302 436	165 427	137 009	203
31. 12. 2001	4 049 066	1 985 677	2 063 389	308 169	167 721	140 448	204
31. 12. 2002	4 057 727	1 991 331	2 066 396	311 710	168 251	143 459	204
31. 12. 2003	4 058 682	1 989 127	2 069 555	312 575	166 726	145 849	204
31. 03. 2004	4 057 031	1 988 660	2 068 371	313 463	167 021	146 442	204
30. 06. 2004	4 057 986	1 989 720	2 068 266	315 524	168 019	147 505	204
30. 09. 2004	4 060 699	1 991 609	2 069 090	317 249	168 849	148 400	205
31. 12. 2004	4 061 105	1 991 975	2 069 130	311 556	165 516	146 040	205

1) Von 1871 – 1970 Ergebnisse der Volkszählungen. 1971 – 1986 Fortschreibung auf Grundlage der Volkszählung 1970, ab 1987 Fortschreibung auf Grundlage der Volkszählung 1987. – 2) Zum 31. 12. 1992 wurden erstmals Einbürgerungsfälle zurückliegender Jahre in die Bevölkerungsfortschreibung einbezogen. Das führt zu einer Verschiebung zwischen deutscher und ausländischer Bevölkerung und beim Vergleich mit früheren Stichtagen zu einem Bruch in den Zeitreihen für Deutsche und Ausländer. – 3) Ab 2000 eingeschränkte Vergleichbarkeit mit früheren Stichtagen, siehe Abschnitt Staatsangehörigkeit von Kindern in den Vorbemerkungen.

I. 2. Gemeinden und Bevölkerung nach Gemeindegrößenklassen 1970 und 2004

Gemeinde- größenklasse von ... bis unter ... Einwohner	Gemeinden am				Bevölkerung am			
	7. 11. 1970		31. 12. 2004		27. 5. 1970 ¹⁾		31. 12. 2004	
	Anzahl	%	Anzahl	%	Anzahl	%	Anzahl	%
unter 100	160	6,3	127	5,5	11 282	0,3	7 993	0,2
100 – 200	335	13,2	229	9,9	50 156	1,4	34 776	0,9
200 – 300	338	13,3	247	10,7	82 992	2,3	60 832	1,5
unter 300	833	32,7	603	26,1	144 430	4,0	103 601	2,6
300 – 500	508	20,0	399	17,3	200 592	5,5	158 102	3,9
500 – 1 000	591	23,2	590	25,6	410 820	11,3	417 587	10,3
1 000 – 2 000	332	13,1	371	16,1	459 873	12,6	512 140	12,6
unter 2 000	2 264	89,0	1 963	85,1	1 215 715	33,3	1 191 430	29,3
2 000 – 3 000	114	4,5	129	5,6	275 667	7,6	311 629	7,7
3 000 – 5 000	68	2,7	86	3,7	265 080	7,3	323 400	8,0
5 000 – 10 000	62	2,4	82	3,6	417 729	11,5	570 823	14,1
unter 10 000	2 508	98,6	2 260	98,0	2 174 191	59,6	2 397 282	59,0
10 000 – 20 000	17	0,7	25	1,1	230 979	6,3	362 566	8,9
20 000 – 50 000	10	0,4	12	0,5	323 408	8,9	393 156	9,7
50 000 – 100 000	5	0,2	5	0,2	345 475	9,5	351 455	8,7
100 000 und mehr	4	0,2	4	0,2	571 384	15,7	556 646	13,7
I n s g e s a m t	2 544	100,0	2 306	100,0	3 645 437	100,0	4 061 105	100,0

1) Gebietsstand 7. 11. 1970.

I. 3. Bevölkerungsentwicklung in den Verwaltungsbezirken 1939 – 2004

Verwaltungsbezirk	Bevölkerung ¹⁾						Veränderung in %			
	1939	1950	1961	1970	1987	2004	1939 – 1950	1950 – 1961	1961 – 1970	1970 – 1987
Kreisfreie Stadt Koblenz	103 678	80 841	116 094	119 434	108 246	107 039	-22,0	43,6	2,9	-9,4
Landkreise										
Ahrweiler	73 995	82 996	92 757	103 862	111 232	130 976	12,2	11,8	12,0	7,1
Altenkirchen (Ww.)	90 557	101 099	112 396	121 181	120 757	136 892	11,6	11,2	7,8	-0,3
Bad Kreuznach	115 725	127 059	136 734	147 360	144 966	158 746	9,8	7,6	7,8	-1,6
Bad Kreuznach, Stadt	32 862	33 803	39 267	42 146	38 942	43 641	2,9	16,2	7,3	-7,6
Birkenfeld	76 760	77 952	91 686	93 619	85 484	88 755	1,6	17,6	2,1	-8,7
Idar-Oberstein, Stadt	32 530	31 752	39 229	39 000	33 643	32 513	-2,4	23,5	-0,6	-13,7
Cochem-Zell	60 571	63 073	63 917	65 998	60 530	66 067	4,1	1,3	3,3	-8,3
Mayen-Koblenz	137 875	154 133	172 361	186 974	188 282	213 963	11,8	11,8	8,5	0,7
Andernach, Stadt	18 390	20 780	26 518	27 140	26 739	29 449	13,0	27,6	2,3	-1,5
Mayen, Stadt	17 525	16 827	19 744	20 765	18 584	19 493	-4,0	17,3	5,2	-10,5
Neuwied	110 096	121 265	134 684	148 202	156 332	186 046	10,1	11,1	10,0	5,5
Neuwied, Stadt	47 135	52 314	59 265	62 560	60 261	66 782	11,0	13,3	5,6	-3,7
Rhein-Hunsrück-Kreis	73 503	80 372	81 686	87 450	89 554	106 076	9,3	1,6	7,1	2,4
Rhein-Lahn-Kreis	98 947	110 739	116 061	120 183	115 758	129 022	11,9	4,8	3,6	-3,7
Lahnstein, Stadt	16 406	16 423	20 416	19 695	17 827	18 470	0,1	24,3	-3,5	-9,5
Westerwaldkreis	116 980	127 593	137 739	160 006	170 689	203 925	9,1	8,0	16,2	6,7
Kreisfreie Stadt Trier	102 867	90 777	105 735	103 724	94 118	100 163	-11,8	16,5	-1,9	-9,3
Landkreise										
Bernkastel-Wittlich	102 186	106 309	107 309	109 983	106 492	114 389	4,0	0,9	2,5	-3,2
Bitburg-Prüm	99 306	87 643	90 893	93 396	89 478	95 762	-11,7	3,7	2,8	-4,2
Daun	49 677	50 882	51 938	56 954	57 040	63 934	2,4	2,1	9,7	0,2
Trier-Saarburg	102 954	100 393	109 191	118 355	125 299	139 613	-2,5	8,8	8,4	5,9
Kreisfreie Städte										
Frankenthal (Pfalz)	28 562	27 114	35 732	40 898	44 717	47 516	-5,1	31,8	14,5	9,3
Kaiserslautern	80 213	73 160	99 309	99 617	97 326	99 182	-8,8	35,7	0,3	-2,3
Landau i. d. Pfalz	32 263	30 634	36 060	38 644	36 057	41 821	-5,0	17,7	7,2	-6,7
Ludwigshafen am Rhein	145 876	125 439	167 576	178 298	156 601	163 383	-14,0	33,6	6,4	-12,2
Mainz	137 480	103 508	151 907	172 195	172 529	186 061	-24,7	46,8	13,4	0,2
Neustadt a. d. Weinstr.	42 086	45 547	52 275	51 781	50 120	53 894	8,2	14,8	-0,9	-3,2
Pirmasens	58 848	49 676	60 932	57 773	47 997	43 637	-15,6	22,7	-5,2	-16,9
Speyer	30 058	31 841	38 485	41 763	44 034	50 347	5,9	20,9	8,5	5,4
Worms	69 358	64 473	75 306	76 697	73 635	81 250	-7,0	16,8	1,8	-4,0
Zweibrücken	35 582	30 651	38 092	38 251	33 373	35 499	-13,9	24,3	0,4	-12,8
Landkreise										
Alzey-Worms	80 228	94 516	92 937	96 304	99 619	126 814	17,8	-1,7	3,6	3,4
Bad Dürkheim	84 795	97 629	108 276	114 782	120 129	135 061	15,1	10,9	6,0	4,7
Donnersbergkreis	54 782	61 840	64 181	66 957	66 756	79 317	12,9	3,8	4,3	-0,3
Germersheim	66 252	66 635	76 693	91 680	103 294	125 348	0,6	15,1	19,5	12,7
Kaiserslautern	69 496	76 855	92 000	96 314	95 129	109 637	10,6	19,7	4,7	-1,2
Kusel	68 495	73 610	77 844	79 040	75 028	77 184	7,5	5,8	1,5	-5,1
Südliche Weinstraße	88 077	90 657	95 653	98 206	97 348	110 938	2,9	5,5	2,7	-0,9
Rhein-Pfalz-Kreis	73 400	84 163	100 027	115 136	129 795	148 718	14,7	18,8	15,1	12,7
Mainz-Bingen	114 683	131 018	137 924	151 274	163 836	200 112	14,2	5,3	9,7	8,3
Bingen am Rhein, Stadt	21 925	21 745	25 446	25 542	23 070	24 849	-0,8	17,0	0,4	-9,7
Ingelheim am Rhein, Stadt	11 817	14 218	16 854	19 735	21 081	24 855	20,3	18,5	17,1	6,8
Südwestpfalz	83 783	82 692	94 726	103 146	99 243	104 018	-1,3	14,6	8,9	-3,8
Rheinland-Pfalz	2 959 994	3 004 784	3 417 116	3 645 437	3 630 823	4 061 105	1,5	13,7	6,7	-0,4
Kreisfreie Städte	866 871	753 661	977 503	1 019 075	958 753	1 009 792	-13,1	29,7	4,3	-5,9
Landkreise	2 093 123	2 251 123	2 439 613	2 626 362	2 672 070	3 051 313	7,5	8,4	7,7	1,7

1) 1939 – 1987 Ergebnisse der Volkszählung, 2004 Fortschreibung auf Grundlage der Volkszählung 1987.

I. 4. Fläche, Bevölkerungsdichte, Gemeinden und Bevölkerungsentwicklung in den Verwaltungsbezirken 2004

Verwaltungsbezirk	Fläche ¹⁾	Einwohner je km ²	Gemeinden	Bevölkerung am 31.12. 2003	Überschuss der Geborenen bzw. Gestorbenen (-)	Wanderungssaldo	Bevölkerungszu- bzw. -abnahme (-) ²⁾	Bevölkerung am 31.12. 2004			
								am 31.12. 2004	insgesamt	männlich	weiblich
	km ²	Anzahl			%			Anzahl			
Kreisfreie Stadt Koblenz	105,02	1 019	1	107 608	-349	-221	-569	-0,5	107 039	51 194	55 845
Landkreise											
Ahrweiler	787,00	166	74	130 900	-450	521	76	0,1	130 976	63 912	67 064
Altenkirchen (Ww.)	642,03	213	119	137 285	-337	-56	-393	-0,3	136 892	67 462	69 430
Bad Kreuznach	863,72	184	119	158 389	-397	753	357	0,2	158 746	77 248	81 498
Bad Kreuznach, Stadt	46,10	947	1	43 271	-171	540	370	0,9	43 641	20 481	23 160
Birkenfeld	776,61	114	96	89 471	-410	-306	-716	-0,8	88 755	43 616	45 139
Idar-Oberstein, Stadt	91,57	355	1	32 941	-209	-220	-428	-1,3	32 513	15 797	16 716
Cochem-Zell	720,01	92	92	66 062	-208	212	5	0,0	66 067	32 764	33 303
Mayen-Koblenz	817,27	262	87	213 249	-467	1 180	714	0,3	213 963	105 068	108 895
Andernach, Stadt	53,24	553	1	29 464	-97	83	-15	-0,1	29 449	14 445	15 004
Mayen, Stadt	58,04	336	1	19 532	-55	16	-39	-0,2	19 493	9 496	9 997
Neuwied	626,81	297	62	185 739	-391	696	307	0,2	186 046	90 940	95 106
Neuwied, Stadt	86,50	772	1	66 860	-185	106	-78	-0,1	66 782	32 399	34 383
Rhein-Hunsrück-Kreis	962,95	110	134	106 094	-191	173	-18	-0,0	106 076	52 000	54 076
Rhein-Lahn-Kreis	782,36	165	137	129 486	-402	-65	-464	-0,4	129 022	63 332	65 690
Lahnstein, Stadt	36,85	501	1	18 751	-66	-216	-281	-1,5	18 470	8 918	9 552
Westerwaldkreis	988,68	206	192	203 636	-259	542	289	0,1	203 925	100 749	103 176
Kreisfreie Stadt Trier	117,14	855	1	100 180	-252	232	-17	-0,0	100 163	47 364	52 799
Landkreise											
Bernkastel-Wittlich	1 177,70	97	108	114 160	-166	388	229	0,2	114 389	56 523	57 866
Bitburg-Prüm	1 626,06	59	235	95 850	-99	6	-88	-0,1	95 762	47 338	48 424
Daun	910,99	70	109	64 285	-232	-119	-351	-0,5	63 934	31 594	32 340
Trier-Saarburg	1 090,97	128	103	139 280	-203	535	333	0,2	139 613	68 817	70 796
Kreisfreie Städte											
Frankenthal (Pfalz)	43,76	1 086	1	47 564	-123	76	-48	-0,1	47 516	23 338	24 178
Kaiserslautern	139,72	710	1	99 095	-336	422	87	0,1	99 182	49 202	49 980
Landau i. d. Pfalz	82,95	504	1	41 502	-8	322	319	0,8	41 821	20 127	21 694
Ludwigshafen am Rhein	77,67	2 104	1	162 836	-85	621	547	0,3	163 383	81 377	82 006
Mainz	97,75	1 903	1	185 532	-8	525	529	0,3	186 061	90 296	95 765
Neustadt a. d. Weinstr.	117,10	460	1	53 939	-114	68	-45	-0,1	53 894	25 750	28 144
Pirmasens	61,36	711	1	43 971	-308	-32	-334	-0,8	43 637	21 041	22 596
Speyer	42,58	1 182	1	50 247	-114	211	100	0,2	50 347	24 339	26 008
Worms	108,73	747	1	81 100	-117	261	150	0,2	81 250	39 709	41 541
Zweibrücken	70,64	503	1	35 521	-104	80	-22	-0,1	35 499	17 366	18 133
Landkreise											
Alzey-Worms	588,13	216	69	126 772	-86	126	42	0,0	126 814	62 826	63 988
Bad Dürkheim	594,80	227	48	134 818	-356	592	243	0,2	135 061	66 167	68 894
Donnersbergkreis	645,50	123	81	79 215	-129	228	102	0,1	79 317	39 368	39 949
Germersheim	463,26	271	31	124 852	-37	521	496	0,4	125 348	61 906	63 442
Kaiserslautern	639,85	171	50	110 029	-327	-65	-392	-0,4	109 637	53 890	55 747
Kusel	573,42	135	98	77 667	-384	-102	-483	-0,6	77 184	38 086	39 098
Südliche Weinstraße	639,88	173	75	110 524	-184	594	414	0,4	110 938	54 605	56 333
Rhein-Pfalz-Kreis	304,87	488	25	148 270	-273	715	448	0,3	148 718	72 908	75 810
Mainz-Bingen	606,10	330	66	198 824	126	1 162	1 288	0,6	200 112	98 131	101 981
Bingen am Rhein, Stadt	37,73	659	1	24 716	-54	187	133	0,5	24 849	11 992	12 857
Ingelheim am Rhein, Stadt	49,86	498	1	24 770	24	60	85	0,3	24 855	12 268	12 587
Südwestpfalz	953,77	109	84	104 730	-362	-351	-712	-0,7	104 018	51 622	52 396
Rheinland-Pfalz	19 853,37	205	2 306	4 058 682	-8 142	10 445	2 423	0,1	4 061 105	1 991 975	2 069 130
Kreisfreie Städte	1 064,44	949	12	1 009 095	-1 918	2 565	697	0,1	1 009 792	491 103	518 689
Landkreise	18 782,72	162	2 294	3 049 587	-6 224	7 880	1 726	0,1	3 051 313	1 500 872	1 550 441

1) Landessumme einschließlich des gemeinschaftlichen deutsch-luxemburgischen Hoheitsgebietes – 2) Unter Berücksichtigung sonstiger Veränderungen.

I. 5. Bevölkerung nach Altersgruppen, Familienstand und Geschlecht am 31.12.2004

Alter von ... bis unter ... Jahren	Insgesamt	Ledig	Verheiratet	Verwitwet	Geschieden	Ledig	Verheiratet	Verwitwet	Geschieden
	Anzahl					%			
Insgesamt									
unter 16	665 867	665 864	3	-	-	100,0	0,0	-	-
16 – 18	96 774	96 724	50	-	-	99,9	0,1	-	-
18 – 20	91 098	90 031	1 061	3	3	98,8	1,2	0,0	0,0
20 – 25	231 274	208 208	21 861	48	1 157	90,0	9,5	0,0	0,5
25 – 30	218 268	143 412	67 417	240	7 199	65,7	30,9	0,1	3,3
30 – 35	247 755	103 681	124 588	698	18 788	41,8	50,3	0,3	7,6
35 – 40	334 394	85 599	209 898	1 802	37 095	25,6	62,8	0,5	11,1
40 – 45	350 660	52 431	244 780	3 629	49 820	15,0	69,8	1,0	14,2
45 – 50	311 529	32 483	228 218	5 756	45 072	10,4	73,3	1,8	14,5
50 – 55	283 054	21 474	214 555	9 488	37 537	7,6	75,8	3,4	13,3
55 – 60	216 609	12 705	167 135	12 255	24 514	5,9	77,2	5,7	11,3
60 – 65	236 531	12 415	181 231	21 096	21 789	5,2	76,6	8,9	9,2
65 – 70	252 679	12 114	187 497	36 241	16 827	4,8	74,2	14,3	6,7
70 – 75	182 117	9 061	122 318	42 078	8 660	5,0	67,2	23,1	4,8
75 – 80	158 329	9 095	88 124	54 955	6 155	5,7	55,7	34,7	3,9
80 – 85	111 815	8 231	39 574	60 131	3 879	7,4	35,4	53,8	3,5
85 – 90	39 728	3 100	9 358	26 069	1 201	7,8	23,6	65,6	3,0
90 und älter	32 624	2 966	3 876	25 066	716	9,1	11,9	76,8	2,2
Insgesamt	4 061 105	1 569 594	1 911 544	299 555	280 412	38,6	47,1	7,4	6,9
Männlich									
unter 16	341 742	341 742	-	-	-	100,0	-	-	-
16 – 18	49 438	49 437	1	-	-	100,0	0,0	-	-
18 – 20	46 737	46 632	104	1	-	99,8	0,2	0,0	-
20 – 25	116 925	110 834	5 823	8	260	94,8	5,0	0,0	0,2
25 – 30	109 869	82 231	25 130	31	2 477	74,8	22,9	0,0	2,3
30 – 35	125 180	64 143	52 945	133	7 959	51,2	42,3	0,1	6,4
35 – 40	171 470	55 598	98 260	377	17 235	32,4	57,3	0,2	10,1
40 – 45	179 329	34 627	119 559	789	24 354	19,3	66,7	0,4	13,6
45 – 50	158 803	21 038	113 684	1 220	22 861	13,2	71,6	0,8	14,4
50 – 55	143 608	13 748	108 654	1 967	19 239	9,6	75,7	1,4	13,4
55 – 60	109 373	8 200	86 008	2 593	12 572	7,5	78,6	2,4	11,5
60 – 65	116 545	7 732	93 602	4 441	10 770	6,6	80,3	3,8	9,2
65 – 70	121 980	6 793	99 895	7 309	7 983	5,6	81,9	6,0	6,5
70 – 75	83 591	3 962	67 744	8 005	3 880	4,7	81,0	9,6	4,6
75 – 80	64 122	2 469	49 701	9 798	2 154	3,9	77,5	15,3	3,4
80 – 85	34 387	1 353	23 827	8 159	1 048	3,9	69,3	23,7	3,0
85 – 90	10 620	477	6 449	3 378	316	4,5	60,7	31,8	3,0
90 und älter	8 256	622	2 520	4 848	266	7,5	30,5	58,7	3,2
Insgesamt	1 991 975	851 638	953 906	53 057	133 374	42,8	47,9	2,7	6,7
Weiblich									
unter 16	324 125	324 122	3	-	-	100,0	0,0	-	-
16 – 18	47 336	47 287	49	-	-	99,9	0,1	-	-
18 – 20	44 361	43 399	957	2	3	97,8	2,2	0,0	0,0
20 – 25	114 349	97 374	16 038	40	897	85,2	14,0	0,0	0,8
25 – 30	108 399	61 181	42 287	209	4 722	56,4	39,0	0,2	4,4
30 – 35	122 575	39 538	71 643	565	10 829	32,3	58,4	0,5	8,8
35 – 40	162 924	30 001	111 638	1 425	19 860	18,4	68,5	0,9	12,2
40 – 45	171 331	17 804	125 221	2 840	25 466	10,4	73,1	1,7	14,9
45 – 50	152 726	11 445	114 534	4 536	22 211	7,5	75,0	3,0	14,5
50 – 55	139 446	7 726	105 901	7 521	18 298	5,5	75,9	5,4	13,1
55 – 60	107 236	4 505	81 127	9 662	11 942	4,2	75,7	9,0	11,1
60 – 65	119 986	4 683	87 629	16 655	11 019	3,9	73,0	13,9	9,2
65 – 70	130 699	5 321	87 602	28 932	8 844	4,1	67,0	22,1	6,8
70 – 75	98 526	5 099	54 574	34 073	4 780	5,2	55,4	34,6	4,9
75 – 80	94 207	6 626	38 423	45 157	4 001	7,0	40,8	47,9	4,2
80 – 85	77 428	6 878	15 747	51 972	2 831	8,9	20,3	67,1	3,7
85 – 90	29 108	2 623	2 909	22 691	885	9,0	10,0	78,0	3,0
90 und älter	24 368	2 344	1 356	20 218	450	9,6	5,6	83,0	1,8
Insgesamt	2 069 130	717 956	957 638	246 498	147 038	34,7	46,3	11,9	7,1

I. 6. Bevölkerung nach Alter und Geschlecht 2004

Alter von ... bis unter ... Jahren	Bevölkerung am 31.12.2004					Mittlere Bevölkerung 2004		
	insgesamt	männlich	weiblich	Ausländer ¹⁾		insgesamt	männlich	weiblich
				insgesamt	männlich			
unter 1	33 539	17 413	16 126	1 958	1 030	33 838	17 478	16 361
1 - 2	34 530	17 750	16 780	2 314	1 168	34 878	17 918	16 960
2 - 3	35 540	18 273	17 267	2 369	1 204	36 103	18 642	17 461
3 - 4	36 885	19 109	17 776	2 511	1 302	37 907	19 512	18 396
4 - 5	39 117	20 028	19 089	2 542	1 338	39 223	20 086	19 137
Zusammen	179 611	92 573	87 038	11 694	6 042	181 950	93 636	88 314
5 - 6	39 431	20 164	19 267	3 827	1 939	40 227	20 553	19 675
6 - 7	41 105	20 980	20 125	3 971	2 022	42 007	21 505	20 502
7 - 8	42 999	22 060	20 939	4 104	2 175	42 715	21 997	20 718
8 - 9	42 462	21 943	20 519	4 068	2 089	41 994	21 562	20 433
9 - 10	41 621	21 227	20 394	3 879	1 992	42 187	21 596	20 591
Zusammen	207 618	106 374	101 244	19 849	10 217	209 130	107 211	101 919
10 - 11	42 828	21 971	20 857	4 072	2 129	43 960	22 609	21 351
11 - 12	45 176	23 287	21 889	4 253	2 178	45 678	23 329	22 349
12 - 13	46 246	23 401	22 845	4 275	2 170	46 762	23 802	22 960
13 - 14	47 375	24 266	23 109	3 913	2 072	48 214	24 755	23 458
14 - 15	49 144	25 312	23 832	4 014	2 087	48 421	24 888	23 532
Zusammen	230 769	118 237	112 532	20 527	10 636	233 035	119 384	113 651
15 - 16	47 869	24 558	23 311	3 889	1 931	48 455	24 834	23 622
16 - 17	49 188	25 200	23 988	3 875	2 013	48 355	24 703	23 653
17 - 18	47 586	24 238	23 348	3 777	2 004	47 049	24 055	22 994
18 - 19	46 710	23 973	22 737	3 628	1 868	45 428	23 328	22 101
19 - 20	44 388	22 764	21 624	3 754	1 798	44 519	22 734	21 785
Zusammen	235 741	120 733	115 008	18 923	9 614	233 807	119 653	114 154
20 - 21	44 967	22 796	22 171	4 026	1 878	44 867	22 796	22 071
21 - 22	45 223	22 971	22 252	4 711	2 278	45 869	23 293	22 576
22 - 23	47 026	23 837	23 189	5 389	2 547	46 937	23 795	23 141
23 - 24	47 233	23 984	23 249	5 772	2 771	46 980	23 629	23 350
24 - 25	46 825	23 337	23 488	6 199	2 930	45 654	22 835	22 819
Zusammen	231 274	116 925	114 349	26 097	12 404	230 306	116 349	113 957
25 - 26	44 739	22 470	22 269	6 416	3 120	44 431	22 327	22 104
26 - 27	44 159	22 213	21 946	6 596	3 175	43 804	22 036	21 768
27 - 28	43 503	21 857	21 646	6 893	3 355	43 437	21 896	21 541
28 - 29	43 472	21 991	21 481	6 857	3 346	42 898	21 691	21 207
29 - 30	42 395	21 338	21 057	7 066	3 453	42 860	21 592	21 267
Zusammen	218 268	109 869	108 399	33 828	16 449	217 429	109 543	107 887
30 - 31	43 356	21 876	21 480	7 407	3 818	43 859	22 111	21 747
31 - 32	44 402	22 342	22 060	7 310	3 691	46 600	23 437	23 163
32 - 33	48 961	24 603	24 358	7 339	3 865	51 420	25 900	25 520
33 - 34	53 907	27 219	26 688	7 265	3 812	55 447	28 139	27 308
34 - 35	57 129	29 140	27 989	7 643	4 222	59 673	30 491	29 181
Zusammen	247 755	125 180	122 575	36 964	19 408	256 999	130 078	126 920
35 - 36	62 332	31 829	30 503	7 393	4 151	63 877	32 652	31 225
36 - 37	65 527	33 534	31 993	7 122	3 900	66 293	33 901	32 392
37 - 38	67 211	34 356	32 855	6 610	3 734	68 251	35 064	33 187
38 - 39	69 431	35 825	33 606	6 620	3 917	69 634	35 882	33 752
39 - 40	69 893	35 926	33 967	6 433	3 775	70 544	36 350	34 193
Zusammen	334 394	171 470	162 924	34 178	19 477	338 598	173 849	164 750
40 - 41	71 287	36 767	34 520	6 227	3 652	71 479	36 835	34 643
41 - 42	71 779	36 952	34 827	5 776	3 431	70 712	36 271	34 441
42 - 43	69 710	35 619	34 091	5 471	3 188	69 529	35 474	34 055
43 - 44	69 438	35 384	34 054	4 871	2 746	68 913	35 009	33 904
44 - 45	68 446	34 607	33 839	5 144	3 014	67 366	34 215	33 152
Zusammen	350 660	179 329	171 331	27 489	16 031	347 998	177 803	170 195

1) Zum 31.12.1992 wurden erstmals Einbürgerungsfälle zurückliegender Jahre in die Bevölkerungsfortschreibung einbezogen. Das führt zu einer Verschiebung zwischen deutscher und ausländischer Bevölkerung und beim Vergleich mit früheren Stichtagen zu einem Bruch in den Zeitreihen für Deutsche und Ausländer.

noch: I. 6. Bevölkerung nach Alter und Geschlecht 2004

Alter von ... bis unter ... Jahren	Bevölkerung am 31.12.2004					Mittlere Bevölkerung 2004		
	insgesamt	männlich	weiblich	Ausländer ¹⁾		insgesamt	männlich	weiblich
				insgesamt	männlich			
45 - 46	66 383	33 848	32 535	4 426	2 522	64 649	32 998	31 651
46 - 47	62 993	32 152	30 841	4 104	2 381	62 865	32 155	30 709
47 - 48	62 748	32 121	30 627	4 051	2 354	61 681	31 469	30 212
48 - 49	60 629	30 829	29 800	3 951	2 230	59 721	30 360	29 360
49 - 50	58 776	29 853	28 923	3 858	2 053	58 571	29 762	28 808
Zusammen	311 529	158 803	152 726	20 390	11 540	307 486	156 745	150 741
50 - 51	58 353	29 604	28 749	3 609	1 889	57 461	29 079	28 383
51 - 52	56 503	28 498	28 005	3 295	1 690	56 505	28 601	27 905
52 - 53	56 427	28 608	27 819	3 365	1 639	55 961	28 433	27 528
53 - 54	55 396	28 171	27 225	3 048	1 532	55 930	28 474	27 456
54 - 55	56 375	28 727	27 648	3 539	1 776	55 814	28 360	27 454
Zusammen	283 054	143 608	139 446	16 856	8 526	281 672	142 947	138 726
55 - 56	55 095	27 888	27 207	3 422	1 810	51 488	26 123	25 366
56 - 57	47 754	24 245	23 509	3 367	1 797	45 312	22 985	22 327
57 - 58	42 734	21 596	21 138	3 205	1 813	40 722	20 603	20 119
58 - 59	38 464	19 472	18 992	3 035	1 772	35 598	17 881	17 717
59 - 60	32 562	16 172	16 390	2 694	1 500	37 718	18 758	18 960
Zusammen	216 609	109 373	107 236	15 723	8 692	210 838	106 350	104 488
60 - 61	42 635	21 167	21 468	2 449	1 424	42 813	21 349	21 464
61 - 62	42 734	21 345	21 389	2 308	1 336	42 499	21 213	21 286
62 - 63	41 957	20 842	21 115	2 252	1 302	47 289	23 315	23 973
63 - 64	52 223	25 498	26 725	2 015	1 198	54 867	26 789	28 077
64 - 65	56 982	27 693	29 289	2 061	1 261	56 844	27 777	29 067
Zusammen	236 531	116 545	119 986	11 085	6 521	244 311	120 444	123 868
65 - 66	56 186	27 505	28 681	1 900	1 150	54 699	26 755	27 944
66 - 67	52 638	25 615	27 023	1 771	1 032	51 294	24 946	26 348
67 - 68	49 330	23 831	25 499	1 579	934	49 204	23 722	25 482
68 - 69	48 402	23 124	25 278	1 323	799	47 605	22 737	24 868
69 - 70	46 123	21 905	24 218	1 139	664	44 724	21 244	23 480
Zusammen	252 679	121 980	130 699	7 712	4 579	247 526	119 404	128 122
70 - 71	42 523	20 054	22 469	1 002	588	38 913	18 303	20 610
71 - 72	34 619	16 110	18 509	996	605	34 790	16 171	18 618
72 - 73	34 207	15 744	18 463	869	507	34 893	15 964	18 929
73 - 74	34 709	15 632	19 077	762	454	35 872	16 144	19 727
74 - 75	36 059	16 051	20 008	647	350	35 855	15 831	20 024
Zusammen	182 117	83 591	98 526	4 276	2 504	180 323	82 414	97 909
75 - 76	34 571	14 967	19 604	556	305	34 840	15 180	19 660
76 - 77	33 939	14 701	19 238	541	285	33 203	14 137	19 066
77 - 78	31 310	12 938	18 372	456	244	31 260	12 475	18 785
78 - 79	29 999	11 355	18 644	494	257	29 921	11 077	18 843
79 - 80	28 510	10 161	18 349	433	214	27 644	9 449	18 195
Zusammen	158 329	64 122	94 207	2 480	1 305	156 868	62 318	94 550
80 - 81	25 410	8 129	17 281	485	228	25 275	8 107	17 167
81 - 82	23 721	7 494	16 227	388	207	24 121	7 622	16 499
82 - 83	22 940	7 111	15 829	343	171	22 948	7 046	15 902
83 - 84	21 267	6 312	14 955	305	132	20 693	6 119	14 574
84 - 85	18 477	5 341	13 136	250	103	16 277	4 702	11 575
Zusammen	111 815	34 387	77 428	1 771	841	109 314	33 597	75 717
85 - 86	12 762	3 616	9 146	206	100	10 639	2 975	7 663
86 - 87	7 658	2 037	5 621	167	79	7 473	2 046	5 427
87 - 88	6 431	1 762	4 669	128	52	6 761	1 813	4 948
88 - 89	6 169	1 568	4 601	119	59	7 019	1 760	5 259
89 - 90	6 708	1 637	5 071	136	62	7 679	1 860	5 819
Zusammen	39 728	10 620	29 108	756	352	39 570	10 453	29 117
90 und älter	32 624	8 256	24 368	958	378	31 735	7 954	23 778
Insgesamt	4 061 105	1 991 975	2 069 130	311 556	165 516	4 058 894	1 990 130	2 068 764

I. 7. Bevölkerung nach Altersgruppen

Verwaltungsbezirk	Bevölkerung am 31.12.2004		Davon in den					
	insgesamt	männlich	unter 6	6 – 15	15 – 20	20 – 30	30 – 40	40 – 50
Kreisfreie Stadt Koblenz	107 039	51 194	5 416	8 829	5 402	13 214	15 611	15 897
Landkreise								
Ahrweiler	130 976	63 912	6 861	13 299	7 478	13 025	18 157	21 213
Altenkirchen (Ww.)	136 892	67 462	7 296	14 929	8 637	14 654	19 074	21 611
Bad Kreuznach	158 746	77 248	8 519	15 576	9 352	16 781	22 193	25 351
Bad Kreuznach, Stadt	43 641	20 481	2 404	4 149	2 554	5 012	6 182	6 716
Birkenfeld	88 755	43 616	4 551	8 565	5 330	9 414	11 494	14 275
Idar-Oberstein, Stadt	32 513	15 797	1 625	2 768	1 799	3 479	4 105	5 159
Cochem-Zell	66 067	32 764	3 666	6 616	4 019	7 072	8 805	10 082
Mayen-Koblenz	213 963	105 068	11 686	21 243	12 709	22 591	30 574	35 129
Andernach, Stadt	29 449	14 445	1 474	2 805	1 832	3 265	3 708	4 705
Mayen, Stadt	19 493	9 496	985	1 629	1 181	2 204	2 634	3 083
Neuwied	186 046	90 940	10 509	19 730	11 288	19 166	25 456	30 099
Neuwied, Stadt	66 782	32 399	3 587	6 523	4 118	7 464	8 643	10 463
Rhein-Hunsrück-Kreis	106 076	52 000	5 890	10 903	6 706	11 394	14 794	17 060
Rhein-Lahn-Kreis	129 022	63 332	6 734	12 578	7 567	13 498	17 510	20 660
Lahnstein, Stadt	18 470	8 918	872	1 564	973	2 018	2 334	2 759
Westerwaldkreis	203 925	100 749	12 051	21 906	12 969	22 193	29 359	32 871
Kreisfreie Stadt Trier	100 163	47 364	5 010	7 881	4 820	16 051	15 887	15 405
Landkreise								
Bernkastel-Wittlich	114 389	56 523	6 238	11 641	6 762	12 478	15 806	17 906
Bitburg-Prüm	95 762	47 338	5 328	10 233	5 807	10 514	13 266	15 322
Daun	63 934	31 594	3 399	7 029	4 165	6 524	8 173	9 856
Trier-Saarburg	139 613	68 817	7 722	14 542	8 284	14 569	20 770	23 240
Kreisfreie Städte								
Frankenthal (Pfalz)	47 516	23 338	2 424	4 224	2 624	5 352	6 660	7 351
Kaiserslautern	99 182	49 202	4 748	8 077	5 147	13 859	14 400	15 896
Landau i. d. Pfalz	41 821	20 127	2 245	3 838	2 307	4 932	6 809	6 877
Ludwigshafen am Rhein	163 383	81 377	9 004	14 685	8 917	19 598	24 933	25 890
Mainz	186 061	90 296	9 815	14 938	8 393	27 554	31 985	29 143
Neustadt a. d. Weinstr.	53 894	25 750	2 850	4 879	3 089	5 397	7 182	8 790
Pirmasens	43 637	21 041	2 050	3 806	2 410	4 555	5 561	6 657
Speyer	50 347	24 339	2 749	4 620	2 836	5 729	7 474	8 315
Worms	81 250	39 709	4 525	7 502	4 718	10 008	11 858	13 075
Zweibrücken	35 499	17 366	1 845	3 257	2 078	4 206	4 657	5 524
Landkreise								
Alzey-Worms	126 814	62 826	7 456	13 523	7 929	13 378	18 601	22 536
Bad Dürkheim	135 061	66 167	7 079	13 360	7 337	12 757	18 914	22 637
Donnersbergkreis	79 317	39 368	4 572	8 257	5 104	8 476	11 072	13 446
Germersheim	125 348	61 906	7 201	13 210	7 805	14 574	18 955	21 506
Kaiserslautern	109 637	53 890	6 055	11 550	6 863	11 257	14 925	18 647
Kusel	77 184	38 086	3 779	7 674	4 778	7 861	10 042	12 831
Südliche Weinstraße	110 938	54 605	5 812	11 023	6 563	11 105	15 386	18 766
Rhein-Pfalz-Kreis	148 718	72 908	7 473	14 559	8 418	14 529	20 665	25 919
Mainz-Bingen	200 112	98 131	11 602	20 181	10 892	21 208	30 950	34 896
Bingen am Rhein, Stadt	24 849	11 992	1 246	2 142	1 340	3 011	3 601	3 959
Ingelheim am Rhein, Stadt	24 855	12 268	1 446	2 392	1 287	2 797	3 811	4 345
Südwestpfalz	104 018	51 622	4 882	10 293	6 238	10 069	14 191	17 510
Rheinland-Pfalz	4 061 105	1 991 975	219 042	398 956	235 741	449 542	582 149	662 189
Kreisfreie Städte	1 009 792	491 103	52 681	86 536	52 741	130 455	153 017	158 820
Landkreise	3 051 313	1 500 872	166 361	312 420	183 000	319 087	429 132	503 369

in den Verwaltungsbezirken am 31.12.2004

Altersgruppen von ... bis unter ... Jahren								Verwaltungsbezirk
50 – 60	60 – 65	65 und älter	unter 6	6 – 15	15 – 60	60 – 65	65 und älter	
zahl			%					
13 200	6 689	22 781	5,1	8,2	59,2	6,2	21,3	Kreisfreie Stadt Koblenz
15 897	8 029	27 017	5,2	10,2	57,9	6,1	20,6	Landkreise
16 313	7 886	26 492	5,3	10,9	58,7	5,8	19,4	Ahrweiler
20 267	9 598	31 109	5,4	9,8	59,2	6,0	19,6	Altenkirchen (Ww.)
5 214	2 657	8 753	5,5	9,5	58,8	6,1	20,1	Bad Kreuznach
11 171	4 988	18 967	5,1	9,7	58,2	5,6	21,4	Bad Kreuznach, Stadt
4 054	1 973	7 551	5,0	8,5	57,2	6,1	23,2	Birkenfeld
7 793	3 883	14 131	5,5	10,0	57,2	5,9	21,4	Idar-Oberstein, Stadt
26 877	12 472	40 682	5,5	9,9	59,8	5,8	19,0	Cochem-Zell
3 648	1 769	6 243	5,0	9,5	58,3	6,0	21,2	Mayen-Koblenz
2 497	1 164	4 116	5,1	8,4	59,5	6,0	21,1	Andernach, Stadt
22 661	10 879	36 258	5,6	10,6	58,4	5,8	19,5	Mayen, Stadt
8 316	3 895	13 773	5,4	9,8	58,4	5,8	20,6	Neuwied
13 034	5 851	20 444	5,6	10,3	59,4	5,5	19,3	Neuwied, Stadt
16 609	7 789	26 077	5,2	9,7	58,8	6,0	20,2	Rhein-Hunsrück-Kreis
2 452	1 290	4 208	4,7	8,5	57,0	7,0	22,8	Rhein-Lahn-Kreis
24 464	11 179	36 933	5,9	10,7	59,8	5,5	18,1	Lahnstein, Stadt
								Westerwaldkreis
10 813	5 111	19 185	5,0	7,9	62,9	5,1	19,2	Kreisfreie Stadt Trier
14 171	6 278	23 109	5,5	10,2	58,7	5,5	20,2	Landkreise
11 171	5 012	19 109	5,6	10,7	58,6	5,2	20,0	Bernkastel-Wittlich
7 506	3 795	13 487	5,3	11,0	56,7	5,9	21,1	Bitburg-Prüm
17 194	7 671	25 621	5,5	10,4	60,2	5,5	18,4	Daun
								Trier-Saarburg
5 850	3 137	9 894	5,1	8,9	58,6	6,6	20,8	Kreisfreie Städte
11 861	6 007	19 187	4,8	8,1	61,7	6,1	19,3	Frankenthal (Pfalz)
4 723	2 328	7 762	5,4	9,2	61,3	5,6	18,6	Kaiserslautern
19 514	9 909	30 933	5,5	9,0	60,5	6,1	18,9	Landau i. d. Pfalz
21 439	10 909	31 885	5,3	8,0	63,7	5,9	17,1	Ludwigshafen am Rhein
6 595	3 427	11 685	5,3	9,1	57,6	6,4	21,7	Mainz
5 350	2 714	10 534	4,7	8,7	56,2	6,2	24,1	Neustadt a. d. Weinstr.
6 323	3 038	9 263	5,5	9,2	60,9	6,0	18,4	Pirmasens
9 949	4 681	14 934	5,6	9,2	61,1	5,8	18,4	Speyer
4 353	2 200	7 379	5,2	9,2	58,6	6,2	20,8	Worms
								Zweibrücken
16 140	6 508	20 743	5,9	10,7	62,0	5,1	16,4	Landkreise
17 864	8 778	26 335	5,2	9,9	58,9	6,5	19,5	Alzey-Worms
9 992	4 323	14 075	5,8	10,4	60,6	5,5	17,7	Bad Dürkheim
15 164	6 908	20 025	5,7	10,5	62,2	5,5	16,0	Donnersbergkreis
13 525	6 093	20 722	5,5	10,5	59,5	5,6	18,9	Germersheim
9 866	4 238	16 115	4,9	9,9	58,8	5,5	20,9	Kaiserslautern
14 109	6 537	21 637	5,2	9,9	59,4	5,9	19,5	Kusel
19 323	9 655	28 177	5,0	9,8	59,7	6,5	18,9	Südliche Weinstraße
25 605	11 856	32 922	5,8	10,1	61,7	5,9	16,5	Rhein-Pfalz-Kreis
3 067	1 563	4 920	5,0	8,6	60,3	6,3	19,8	Mainz-Bingen
3 139	1 485	4 153	5,8	9,6	61,9	6,0	16,7	Bingen am Rhein, Stadt
12 977	6 175	21 683	4,7	9,9	58,6	5,9	20,8	Ingelheim am Rhein, Stadt
								Südwestpfalz
499 663	236 531	777 292	5,4	9,8	59,8	5,8	19,1	Rheinland-Pfalz
119 970	60 150	195 422	5,2	8,6	60,9	6,0	19,4	Kreisfreie Städte
379 693	176 381	581 870	5,5	10,2	59,5	5,8	19,1	Landkreise

I. 8. Ausländer nach ausgewählten Gebieten der Staatsangehörigkeit in den Verwaltungsbezirken am 31.12.2004

Verwaltungsbezirk	Ausländer		Ausgewählte Gebiete der Staatsangehörigkeit									
			Türkei		Staaten des ehemaligen Jugoslawien		Italien		Polen		Griechenland	
	insgesamt	je 1000 Einwohner	insgesamt	% ¹⁾	insgesamt	% ¹⁾	insgesamt	% ¹⁾	insgesamt	% ¹⁾	insgesamt	% ¹⁾
Kreisfreie Stadt Koblenz	10 715	100	2 076	19,4	1 439	13,4	501	4,7	458	4,3	129	1,2
Landkreise												
Ahrweiler	8 733	67	1 925	22,0	1 660	19,0	531	6,1	401	4,6	236	2,7
Altenkirchen (Ww.)	7 274	53	2 849	39,2	804	11,1	542	7,5	347	4,8	343	4,7
Bad Kreuznach	10 746	68	3 804	35,4	721	6,7	663	6,2	594	5,5	111	1,0
Birkenfeld	3 783	43	221	5,8	447	11,8	200	5,3	245	6,5	48	1,3
Cochem-Zell	1 899	29	181	9,5	274	14,4	117	6,2	134	7,1	33	1,7
Mayen-Koblenz	11 351	53	2 741	24,1	1 726	15,2	928	8,2	495	4,4	152	1,3
Neuwied	12 725	68	3 436	27,0	2 294	18,0	968	7,6	544	4,3	201	1,6
Rhein-Hunsrück-Kreis	5 376	51	900	16,7	829	15,4	247	4,6	224	4,2	53	1,0
Rhein-Lahn-Kreis	6 777	53	1 558	23,0	1 212	17,9	580	8,6	298	4,4	90	1,3
Westerwaldkreis	13 515	66	4 902	36,3	2 010	14,9	1 316	9,7	816	6,0	179	1,3
Kreisfreie Stadt Trier	8 596	86	383	4,5	612	7,1	371	4,3	383	4,5	152	1,8
Landkreise												
Bernkastel-Wittlich	4 643	41	721	15,5	823	17,7	189	4,1	364	7,8	59	1,3
Bitburg-Prüm	3 673	38	144	3,9	339	9,2	168	4,6	200	5,4	50	1,4
Daun	1 953	31	333	17,1	239	12,2	101	5,2	185	9,5	30	1,5
Trier-Saarburg	5 294	38	392	7,4	606	11,4	266	5,0	269	5,1	45	0,9
Kreisfreie Städte												
Frankenthal (Pfalz)	5 745	121	1 858	32,3	631	11,0	1 348	23,5	240	4,2	237	4,1
Kaiserslautern	10 039	101	945	9,4	777	7,7	767	7,6	455	4,5	132	1,3
Landau i. d. Pfalz	3 013	72	416	13,8	409	13,6	248	8,2	191	6,3	75	2,5
Ludwigshafen am Rhein	34 155	209	10 428	30,5	5 160	15,1	6 310	18,5	1 120	3,3	2 372	6,9
Mainz	32 019	172	6 761	21,1	4 216	13,2	4 317	13,5	1 159	3,6	597	1,9
Neustadt a. d. Weinstr.	3 167	59	899	28,4	299	9,4	213	6,7	175	5,5	100	3,2
Pirmasens	2 479	57	430	17,3	351	14,2	212	8,6	175	7,1	62	2,5
Speyer	5 814	115	1 029	17,7	1 299	22,3	569	9,8	288	5,0	110	1,9
Worms	8 884	109	3 764	42,4	647	7,3	586	6,6	389	4,4	480	5,4
Zweibrücken	1 726	49	147	8,5	294	17,0	176	10,2	87	5,0	50	2,9
Landkreise												
Alzey-Worms	7 149	56	2 535	35,5	678	9,5	546	7,6	433	6,1	138	1,9
Bad Dürkheim	7 187	53	1 825	25,4	795	11,1	566	7,9	564	7,8	333	4,6
Donnersbergkreis	4 361	55	1 558	35,7	611	14,0	237	5,4	216	5,0	59	1,4
Germersheim	11 054	88	4 336	39,2	1 178	10,7	596	5,4	519	4,7	233	2,1
Kaiserslautern	5 078	46	717	14,1	523	10,3	359	7,1	320	6,3	76	1,5
Kusel	2 281	30	310	13,6	301	13,2	142	6,2	105	4,6	69	3,0
Südliche Weinstraße	4 228	38	844	20,0	442	10,5	307	7,3	357	8,4	161	3,8
Rhein-Pfalz-Kreis	9 434	63	2 988	31,7	1 099	11,6	1 266	13,4	472	5,0	282	3,0
Mainz-Bingen	12 114	61	2 682	22,1	1 377	11,4	1 556	12,8	687	5,7	295	2,4
Südwestpfalz	2 519	24	165	6,6	375	14,9	154	6,1	178	7,1	66	2,6
Rheinland-Pfalz	289 499	71	71 203	24,6	37 497	13,0	28 163	9,7	14 087	4,9	7 838	2,7
Kreisfreie Städte	126 352	125	29 136	23,1	16 134	12,8	15 618	12,4	5 120	4,1	4 496	3,6
Landkreise	163 147	59	42 067	25,8	21 363	13,1	12 545	7,7	8 967	5,5	3 342	2,0

Quelle: Ausländerzentralregister des Bundesverwaltungsamtes. – 1) Anteil an der jeweiligen Gesamtzahl der Ausländer.

I. 9. Ausländer nach ausgewählten Gebieten der Staatsangehörigkeit und Aufenthaltsdauer im Bundesgebiet am 31.12.2004

Gebiete der Staatsangehörigkeit	Ins-gesamt	Mit einer Aufenthaltsdauer von ... bis unter ... Jahren										
		unter 1	1 - 4	4 - 6	6 - 8	8 - 10	10 - 15	15 - 20	20 und mehr	unter 1	20 und mehr	
	31.12. 2004										31.12.2003	
	Anzahl	%										
Europa	226 863	3,7	11,2	7,5	6,9	7,3	17,9	9,1	36,5	3,8	36,3	
EU-Staaten	94 907	4,8	10,9	6,4	5,8	6,2	13,4	10,0	42,4	2,9	50,6	
Frankreich	7 969	3,6	9,0	6,0	5,0	4,8	12,1	10,6	48,8	3,8	47,1	
Griechenland	7 838	1,3	6,3	5,1	4,7	5,7	14,7	11,1	51,0	2,2	49,5	
Italien	28 163	1,2	4,0	4,0	4,6	5,2	10,9	10,5	59,5	1,3	57,5	
Österreich	5 329	2,1	7,3	4,0	3,2	2,8	7,2	8,5	64,9	1,9	64,0	
Polen	14 087	11,6	19,9	10,4	9,0	9,3	18,3	14,1	7,5	8,6	7,6	
Portugal	6 938	2,3	9,4	7,3	8,3	10,1	20,5	6,3	35,8	2,9	35,2	
Übriges Europa	131 956	3,0	11,4	8,2	7,6	8,0	21,1	8,5	32,2	4,3	29,2	
Staaten des ehemaligen Jugoslawien	37 497	2,2	6,6	7,5	6,7	8,2	33,2	5,8	29,7	2,1	29,6	
Rumänien	2 827	9,2	23,7	14,8	8,5	7,4	30,6	4,2	1,5	10,8	1,5	
Russische Föderation	8 348	10,2	40,5	21,3	12,6	7,9	6,9	0,3	0,3	13,0	0,3	
Türkei	71 203	1,5	6,2	5,0	6,6	7,9	17,5	12,2	43,0	1,7	42,8	
Afrika	11 435	6,9	25,1	11,5	9,4	7,6	21,9	7,5	10,2	7,8	10,0	
Algerien	1 192	4,4	16,4	7,0	7,1	4,9	46,2	4,4	9,6	7,7	8,5	
Marokko	2 789	3,4	24,3	12,8	8,4	6,5	15,6	11,8	17,3	6,0	17,1	
Tunesien	1 084	5,4	20,3	10,1	8,2	4,8	12,9	8,2	30,1	5,9	31,3	
Kongo, Dem. Volksrepublik	594	2,0	19,5	11,3	13,0	16,0	33,3	3,2	1,7	1,9	1,8	
Amerika	12 219	7,4	18,0	9,4	6,7	6,0	16,0	10,7	25,8	7,7	25,4	
Vereinigte Staaten	7 293	6,0	12,9	6,5	4,8	5,0	16,7	13,3	34,8	5,6	33,9	
Asien	37 146	6,6	28,2	15,7	10,9	8,5	18,0	7,2	4,9	8,1	4,8	
Afghanistan	1 396	4,3	16,4	13,5	7,7	23,4	27,8	5,1	1,8	3,5	1,5	
China	3 272	9,9	45,8	20,3	8,2	3,7	8,0	3,4	0,8	14,6	0,8	
Irak	4 318	4,0	40,6	24,4	19,0	9,7	1,1	0,9	0,3	7,7	0,3	
Iran, Islam. Republik	2 294	4,5	20,4	15,6	9,7	7,7	10,9	19,3	11,9	5,0	11,6	
Kasachstan	3 249	6,9	37,6	24,3	16,0	10,3	4,7	0,2	-	9,4	0,0	
Libanon	1 639	2,6	12,6	8,4	6,7	6,3	38,5	22,3	2,6	2,6	2,6	
Pakistan	1 263	8,9	20,7	10,0	7,3	10,8	22,2	12,9	7,0	7,9	7,5	
Sri Lanka	1 247	2,9	15,2	15,0	9,5	17,6	21,3	12,3	6,1	3,4	2,9	
Thailand	3 736	7,4	28,7	14,2	8,4	8,0	16,8	9,7	6,6	8,5	6,3	
Vietnam	4 283	2,7	12,7	8,5	6,2	6,0	53,8	6,3	3,8	2,7	3,8	
Australien / Ozeanien	362	9,9	22,4	9,4	4,4	6,1	15,5	6,1	26,2	13,7	26,3	
Staatenlos / Ungeklärt	1 474	2,4	14,2	11,3	9,7	5,8	20,4	11,9	24,3	3,6	23,4	
Insgesamt	289 499	4,4	14,2	8,8	7,5	7,4	18,0	8,9	30,9	4,7	30,6	

Quelle: Ausländerzentralregister des Bundesverwaltungsamtes.

II. 1. Geborene und gestorbene Ausländer im Jahre 2004

Monat Vierteljahr	Lebendgeborene ¹⁾		Totgeborene	Gestorbene ²⁾			Überschuss der Geborenen	Lebendgeborene ¹⁾		Gestorbene ²⁾	
	insgesamt	Eltern nicht miteinander verheiratet		insgesamt	im ersten Lebensjahr	in den ersten 7 Lebens-tagen ³⁾		auf 1000 Ausländer und 1 Jahr	in % der Lebendgeborenen insgesamt	im ersten Lebensjahr	in den ersten 7 Lebens-tagen ³⁾
Januar	185	33	1	73	1	-	112	7,0	6,4	5,4	-
Februar	152	30	-	60	1	1	92	6,1	6,0	6,6	6,6
März	159	36	1	60	2	-	99	6,0	6,1	12,6	-
1. Vierteljahr	496	99	2	193	4	1	303	6,4	6,2	8,1	2,0
April	133	29	-	52	1	1	81	5,2	5,3	7,5	7,5
Mai	173	33	3	49	1	-	124	6,5	6,4	5,8	-
Juni	154	24	-	53	1	1	101	5,9	5,4	6,5	6,5
2. Vierteljahr	460	86	3	154	3	2	306	5,9	5,7	6,5	4,3
Juli	191	47	1	56	-	-	135	7,1	6,1	-	-
August	163	29	3	63	-	-	100	6,1	5,2	-	-
September	159	45	3	51	1	-	108	6,1	5,3	6,3	-
3. Vierteljahr	513	121	7	170	1	-	343	6,4	5,5	1,9	-
Oktober	154	35	-	52	1	-	102	5,7	5,6	6,5	-
November	143	28	-	56	-	-	87	5,5	5,4	-	-
Dezember	146	23	2	69	2	2	77	5,5	5,3	13,7	13,7
4. Vierteljahr	443	86	2	177	3	2	266	5,5	5,5	6,8	4,5
Insgesamt	1 912	392	14	694	11	5	1 218	6,1	5,7	5,8	2,6

1) Ohne die Kinder ausländischer Eltern bzw. ausländischer Mütter, die die deutsche Staatsangehörigkeit erhalten haben. - 2) Ohne Totgeborene. - 3) Vor Vollendung des 7. Lebens-tages.

II. 2. Eheschließungen, Geborene und Gestorbene 1950 bis 2004

Grundzahlen

Jahr	Eheschließungen	Lebendgeborene				Totgeborene		Gestorbene					Überschuss der Geborenen bzw. Gestorbenen (-)
		insgesamt	männlich	weiblich	Eltern nicht miteinander verheiratet	insgesamt	Eltern nicht miteinander verheiratet	insgesamt	männlich	weiblich	im ersten Lebensjahr	in den ersten 7 Lebensjahren	
1950	32 617	56 147	29 115	27 032	4 242	1 146	136	31 958	16 145	15 813	2 950	1 482	24 189
1960	31 924	64 251	32 743	31 508	3 350	1 023	72	39 533	20 596	18 937	2 369	1 299	24 718
1970	27 665	48 706	25 119	23 587	2 331	514	35	43 694	22 202	21 492	1 241	902	5 012
1975	25 674	34 377	17 668	16 709	1 963	276	17	44 943	22 681	22 262	737	424	-10 566
1976	24 199	34 544	17 872	16 672	1 949	251	26	44 706	22 382	22 324	664	357	-10 162
1977	23 720	34 129	17 525	16 604	1 913	207	20	41 941	21 113	20 828	541	289	-7 812
1978	21 613	34 346	17 838	16 508	2 026	231	24	44 029	21 917	22 112	608	301	-9 683
1979	22 756	34 805	17 785	17 020	2 054	199	22	43 108	21 295	21 813	436	212	-8 303
1980	23 268	37 253	18 982	18 271	2 409	203	29	43 576	21 649	21 927	478	255	-6 323
1981	22 710	37 402	19 293	18 109	2 436	199	27	44 269	21 808	22 461	422	204	-6 867
1982	23 002	37 132	19 218	17 914	2 662	171	25	43 567	21 117	22 450	408	176	-6 435
1983	23 317	35 422	18 191	17 231	2 651	179	17	44 459	21 743	22 716	390	165	-9 037
1984	23 016	35 504	18 139	17 365	2 599	139	14	42 890	20 780	22 110	366	148	-7 386
1985	22 971	34 899	17 839	17 060	2 682	148	15	42 587	20 464	22 123	348	131	-7 688
1986	22 814	37 181	18 953	18 228	2 912	150	28	43 214	20 605	22 609	327	122	-6 033
1987	23 905	37 778	19 258	18 520	2 817	130	16	42 016	20 311	21 705	343	137	-4 238
1988	24 899	39 850	20 437	19 413	3 225	137	10	41 882	20 080	21 802	329	136	-2 032
1989	24 261	39 650	20 342	19 308	3 275	147	19	42 536	20 244	22 292	305	130	-2 886
1990	25 164	42 732	21 961	20 771	3 705	139	20	43 811	20 384	23 427	345	133	-1 079
1991	24 796	42 311	21 578	20 733	3 822	137	18	43 560	20 527	23 033	289	102	-1 249
1992	24 626	42 722	21 605	21 117	4 164	151	28	42 635	20 008	22 627	284	112	87
1993	24 006	42 291	21 894	20 397	4 159	140	22	43 871	20 752	23 119	258	99	-1 580
1994	23 182	40 539	20 802	19 737	4 311	191	25	42 857	19 826	23 031	222	87	-2 318
1995	22 922	39 684	20 323	19 361	4 322	196	38	42 993	20 109	22 884	220	96	-3 309
1996	22 741	40 926	21 201	19 725	4 824	171	26	43 752	20 540	23 212	203	83	-2 826
1997	22 509	41 677	21 387	20 290	5 102	150	22	43 211	20 076	23 135	217	75	-1 534
1998	21 763	39 639	20 244	19 395	5 533	174	35	42 708	19 890	22 818	169	70	-3 069
1999	22 641	38 190	19 541	18 649	6 097	171	31	42 524	19 802	22 722	176	86	-4 334
2000	22 129	37 826	19 309	18 517	6 442	154	40	42 088	19 660	22 428	192	90	-4 262
2001	20 608	35 781	18 515	17 266	6 410	127	24	42 222	19 881	22 341	155	66	-6 441
2002	20 800	34 741	17 792	16 949	6 687	120	32	42 669	19 925	22 744	159	72	-7 928
2003	20 123	34 083	17 525	16 558	6 885	138	38	43 933	20 548	23 385	166	75	-9 850
2004	21 039	33 421	17 349	16 072	6 867	149	44	41 563	19 411	22 152	139	68	- 8 142

Verhältniszahlen

Jahr	Eheschließungen	Lebendgeborene	Gestorbene ¹⁾	Überschuss der Geborenen bzw. Gestorbenen (-)	Lebendgeborene nicht miteinander verheirateter Eltern	Gestorbene ¹⁾		Totgeborene auf 1 000 Lebend- und Totgeborene	Knaben auf 1 000 lebendgeborene Mädchen
						im ersten Lebensjahr ³⁾	in den ersten 7 Lebensjahren ²⁾		
						auf 1 000 Einwohner			
1950	11,0	18,9	10,8	8,1	75,6	52,8	26,4	20,0	1 077
1960	9,4	18,9	11,6	7,3	52,1	36,9	20,2	15,7	1 039
1970	7,6	13,4	12,0	1,4	47,9	25,2	18,5	10,4	1 065
1975	7,0	9,3	12,2	-2,9	57,1	21,3	12,3	8,0	1 057
1976	6,6	9,4	12,2	-2,8	56,4	19,2	10,3	7,2	1 072
1977	6,5	9,4	11,5	-2,1	56,1	15,8	8,5	6,0	1 056
1978	5,9	9,5	12,1	-2,7	59,0	17,7	8,8	6,7	1 081
1979	6,3	9,6	11,9	-2,3	59,0	12,6	6,1	5,7	1 045
1980	6,4	10,2	12,0	-1,7	64,7	12,9	6,8	5,4	1 039
1981	6,2	10,3	12,2	-1,9	65,1	11,3	5,5	5,3	1 065
1982	6,3	10,2	12,0	-1,8	71,7	11,0	4,7	4,6	1 073
1983	6,4	9,7	12,2	-2,5	74,8	10,9	4,7	5,0	1 056
1984	6,3	9,8	11,8	-2,0	73,2	10,3	4,2	3,9	1 045
1985	6,3	9,6	11,8	-2,1	76,9	9,9	3,8	4,2	1 046
1986	6,3	10,3	12,0	-1,7	78,3	8,9	3,3	4,0	1 040
1987	6,6	10,5	11,6	-1,2	74,6	9,1	3,6	3,4	1 040
1988	6,8	10,9	11,5	-0,6	80,9	8,3	3,4	3,4	1 053
1989	6,6	10,8	11,6	-0,8	82,6	7,7	3,3	3,7	1 054
1990	6,7	11,4	11,7	-0,3	86,7	8,2	3,1	3,2	1 057
1991	6,5	11,2	11,5	-0,3	90,3	6,8	2,4	3,2	1 041
1992	6,4	11,1	11,1	0,0	97,5	6,6	2,6	3,5	1 023
1993	6,1	10,8	11,2	-0,4	98,3	6,1	2,3	3,3	1 073
1994	5,9	10,3	10,9	-0,6	106,3	5,4	2,1	4,7	1 054
1995	5,8	10,0	10,8	-0,8	108,9	5,5	2,4	4,9	1 050
1996	5,7	10,2	10,9	-0,7	117,9	5,0	2,0	4,2	1 075
1997	5,6	10,4	10,8	-0,4	122,4	5,2	1,8	3,6	1 054
1998	5,4	9,9	10,6	-0,8	139,6	4,3	1,8	4,4	1 044
1999	5,6	9,5	10,6	-1,1	159,6	4,6	2,3	4,5	1 048
2000	5,5	9,4	10,4	-1,0	170,3	5,2	2,4	4,1	1 043
2001	5,1	8,9	10,4	-1,6	179,1	4,3	1,8	3,5	1 072
2002	5,1	8,6	10,5	-2,0	192,5	4,6	2,1	3,4	1 050
2003	5,0	8,4	10,8	-2,4	202,0	4,9	2,2	4,0	1 058
2004	5,2	8,2	10,2	-2,0	205,5	4,1	2,0	4,4	1 079

1) Ohne Totgeborene. – 2) Vor Vollendung des 7. Lebensjahres, bezogen auf die Lebendgeborenen des Berichtszeitraumes. – 3) Unter Berücksichtigung der Geburtenentwicklung in den vorhergehenden 12 Monaten.

II. 3. Eheschließungen, Geborene und Gestorbene im Jahre 2004

Grundzahlen

Monat Vierteljahr	Eheschließungen				Lebendgeborene				Totgeborene	
	ins- gesamt	darunter			ins- gesamt	männ- lich	weib- lich	Eltern nicht mit- einander verheiratet	ins- gesamt	männ- lich
		nur der Mann	nur die Frau	beide Partner						
		Ausländer(in)								
Januar	579	87	83	24	2 879	1 494	1 385	606	9	4
Februar	717	78	110	36	2 535	1 320	1 215	500	7	4
März	1 034	98	135	38	2 613	1 314	1 299	528	9	7
1. Vierteljahr	2 330	263	328	98	8 027	4 128	3 899	1 634	25	15
April	1 800	96	181	43	2 490	1 351	1 139	506	21	11
Mai	2 222	103	151	44	2 702	1 389	1 313	514	8	4
Juni	2 216	107	174	38	2 839	1 537	1 302	608	13	9
2. Vierteljahr	6 238	306	506	125	8 031	4 277	3 754	1 628	42	24
Juli	2 475	137	214	45	3 132	1 644	1 488	661	14	6
August	2 390	126	168	39	3 121	1 615	1 506	598	17	12
September	1 878	118	170	47	3 005	1 484	1 521	625	17	12
3. Vierteljahr	6 743	381	552	131	9 258	4 743	4 515	1 884	48	30
Oktober	1 713	105	178	29	2 740	1 372	1 368	563	8	3
November	1 197	97	130	40	2 634	1 388	1 246	572	13	7
Dezember	2 818	149	234	38	2 731	1 441	1 290	586	13	5
4. Vierteljahr	5 728	351	542	107	8 105	4 201	3 904	1 721	34	15
Insgesamt	21 039	1 301	1 928	461	33 421	17 349	16 072	6 867	149	84

Monat Vierteljahr	Gestorbene ¹⁾							Überschuss der Geborenen bzw. Gestorbenen (-)	
	ins- gesamt	männ- lich	weib- lich	im ersten Lebensjahr		in den ersten 7 Lebenstagen ²⁾		insgesamt	männlich
				insgesamt	männlich	insgesamt	männlich		
Januar	3 879	1 823	2 056	14	8	7	5	-1 000	-329
Februar	3 557	1 634	1 923	7	4	5	2	-1 022	-314
März	3 766	1 811	1 955	15	9	5	2	-1 153	-497
1. Vierteljahr	11 202	5 268	5 934	36	21	17	9	-3 175	-1 140
April	3 391	1 538	1 853	11	6	4	1	-901	-187
Mai	3 312	1 541	1 771	12	6	7	3	-610	-152
Juni	3 241	1 522	1 719	16	10	5	1	-402	15
2. Vierteljahr	9 944	4 601	5 343	39	22	16	5	-1 913	-324
Juli	3 337	1 556	1 781	15	6	8	3	-205	88
August	3 371	1 576	1 795	8	5	6	3	-250	39
September	3 219	1 554	1 665	13	8	5	3	-214	-70
3. Vierteljahr	9 927	4 686	5 241	36	19	19	9	-669	57
Oktober	3 441	1 614	1 827	9	6	5	3	-701	-242
November	3 339	1 516	1 823	9	6	6	4	-705	-128
Dezember	3 710	1 726	1 984	10	6	5	5	-979	-285
4. Vierteljahr	10 490	4 856	5 634	28	18	16	12	-2 385	-655
Insgesamt	41 563	19 411	22 152	139	80	68	35	-8 142	-2 062

Verhältniszahlen

Monat Vierteljahr	Ehe- schlie- ßungen	Lebend- ge- borene	Ge- storbene ¹⁾	Überschuss der Geborenen bzw. Ge- storbenen (-)	Lebend- geborene nicht mit- einander verheirateter Eltern	Gestorbene ¹⁾				Tot- geborene auf 1 000 Lebend- und Tot- geborene
						im ersten Lebens- jahr ³⁾	Deutsche im ersten Lebens- jahr ⁴⁾	in den ersten 7 Lebens- tagen ^{2), 5)}	Deutsche in den ersten 7 Lebens- tagen ^{2), 4), 5)}	
						auf 1 000 Einwohner und 1 Jahr			auf 1 000 Lebendgeborene	
Januar	1,7	8,4	11,3	-2,9	210,5	4,2	4,8	2,4	2,6	3,1
Februar	2,2	7,9	11,0	-3,2	197,2	2,9	2,5	2,0	1,7	2,8
März	3,0	7,6	10,9	-3,3	202,1	5,7	5,3	1,9	2,0	3,4
1. Vierteljahr	2,3	7,9	11,1	-3,1	203,6	4,3	4,2	2,1	2,1	3,1
April	5,4	7,5	10,2	-2,7	203,2	3,5	4,2	1,6	1,3	8,4
Mai	6,4	7,8	9,6	-1,8	190,2	4,3	4,3	2,6	2,8	3,0
Juni	6,6	8,5	9,7	-1,2	214,2	6,4	5,6	1,8	1,5	4,6
2. Vierteljahr	6,2	7,9	9,8	-1,9	202,7	4,8	4,8	2,0	1,8	5,2
Juli	7,2	9,1	9,7	-0,6	211,0	3,7	5,1	2,6	2,7	4,5
August	6,9	9,1	9,8	-0,7	191,6	3,3	2,7	1,9	2,0	5,4
September	5,6	9,0	9,6	-0,6	208,0	4,7	4,2	1,7	1,8	5,6
3. Vierteljahr	6,6	9,0	9,7	-0,7	203,5	3,9	4,0	2,1	2,2	5,2
Oktober	5,0	7,9	10,0	-2,0	205,5	3,5	3,1	1,8	1,9	2,9
November	3,6	7,9	10,0	-2,1	217,2	3,7	3,6	2,3	2,4	4,9
Dezember	8,2	7,9	10,8	-2,8	214,6	3,5	3,1	1,8	1,2	4,7
4. Vierteljahr	5,6	7,9	10,2	-2,3	212,3	3,6	3,3	2,0	1,8	4,2
Insgesamt	5,2	8,2	10,2	-2,0	205,5	4,1	4,1	2,0	2,0	4,4

1) Ohne Totgeborene. – 2) Vor Vollendung des 7. Lebensstages. – 3) Unter Berücksichtigung der Geburtenentwicklung in den vorhergehenden 12 Monaten. – 4) Auf 1 000 lebendgeborene Deutsche. – 5) Bezogen auf die Lebendgeborenen des Berichtszeitraumes.

II. 4. Eheschließungen, Geborene und Gestorbene

Lfd. Nr.	Verwaltungsbezirk	Eheschließungen			Lebendgeborene					Totgeborene
		insgesamt	auf 1000 Einwohner	Ausländer ¹⁾	insgesamt	männlich	auf 1000 Einwohner	Ausländer ²⁾	Eltern nicht miteinander verheiratet	
1	Kreisfreie Stadt Koblenz	525	4,9	112	910	465	8,5	89	237	2
	Landkreise									
2	Ahrweiler	618	4,7	86	1 025	523	7,8	54	179	3
3	Altenkirchen (Ww.)	645	4,7	77	1 092	576	8,0	39	185	4
4	Bad Kreuznach	825	5,2	138	1 277	649	8,1	29	292	7
5	Bad Kreuznach, Stadt	274	6,3	55	392	197	9,0	21	95	2
6	Birkenfeld	463	5,2	98	715	373	8,0	18	171	5
7	Idar-Oberstein, Stadt	163	5,0	34	253	134	7,7	10	65	2
8	Cochem-Zell	447	6,8	54	549	281	8,3	10	104	3
9	Mayen-Koblenz	1 203	5,6	152	1 789	939	8,4	56	345	10
10	Andernach, Stadt	193	6,5	22	250	127	8,5	13	42	1
11	Mayen, Stadt	165	8,5	16	163	73	8,4	-	48	1
12	Neuwied	896	4,8	142	1 578	802	8,5	75	291	4
13	Neuwied, Stadt	368	5,5	66	563	299	8,4	38	106	2
14	Rhein-Hunsrück-Kreis	527	5,0	84	905	456	8,5	26	166	1
15	Rhein-Lahn-Kreis	677	5,2	90	1 011	538	7,8	60	220	2
16	Lahnstein, Stadt	99	5,3	9	145	81	7,8	12	30	-
17	Westerwaldkreis	944	4,6	133	1 776	921	8,7	68	316	13
	Kreisfreie Stadt Trier	721	7,2	151	861	449	8,6	78	256	5
	Landkreise									
19	Bernkastel-Wittlich	640	5,6	88	976	507	8,5	29	213	6
20	Bitburg-Prüm	524	5,5	118	832	425	8,7	42	156	4
21	Daun	319	5,0	34	514	265	8,0	9	95	2
22	Trier-Saarburg	612	4,4	91	1 131	583	8,1	32	218	4
	Kreisfreie Städte									
23	Frankenthal (Pfalz)	255	5,4	58	386	206	8,1	18	77	-
24	Kaiserslautern	525	5,3	125	780	400	7,9	58	223	3
25	Landau i. d. Pfalz	277	6,6	47	393	200	9,4	27	112	-
26	Ludwigshafen am Rhein	654	4,0	237	1 497	798	9,2	195	314	3
27	Mainz	809	4,4	280	1 704	902	9,2	341	349	9
28	Neustadt a. d. Weinstr.	369	6,8	64	457	240	8,5	15	118	6
29	Pirmasens	236	5,4	25	324	176	7,4	11	114	-
30	Speyer	365	7,3	78	417	213	8,3	32	81	2
31	Worms	385	4,8	100	722	369	8,9	84	175	3
32	Zweibrücken	208	5,9	36	275	151	7,7	10	76	1
	Landkreise									
33	Alzey-Worms	692	5,5	85	1 061	545	8,4	67	179	3
34	Bad Dürkheim	793	5,9	91	998	512	7,4	42	193	5
35	Donnersbergkreis	364	4,6	57	704	354	8,9	18	146	1
36	Germersheim	640	5,1	112	1 053	560	8,4	49	181	7
37	Kaiserslautern	556	5,1	129	873	471	7,9	45	165	4
38	Kusel	367	4,7	47	552	293	7,1	18	133	7
39	Südliche Weinstraße	623	5,6	105	877	465	7,9	25	182	1
40	Rhein-Pfalz-Kreis	677	4,6	115	1 043	547	7,0	35	174	4
41	Mainz-Bingen	1 084	5,4	193	1 671	837	8,4	92	294	9
42	Bingen am Rhein, Stadt	175	7,1	32	184	85	7,4	9	46	1
43	Ingelheim am Rhein, Stadt	119	4,8	23	219	116	8,8	16	34	1
44	Südwestpfalz	574	5,5	58	693	358	6,6	16	137	6
45	Rheinland-Pfalz	21 039	5,2	3 690	33 421	17 349	8,2	1 912	6 867	149
46	Kreisfreie Städte	5 329	5,3	1 313	8 726	4 569	8,6	958	2 132	34
47	Landkreise	15 710	5,2	2 377	24 695	12 780	8,1	954	4 735	115

1) Eheschließungen, bei denen mindestens ein Ehepartner Ausländer ist. – 2) Ohne die Kinder ausländischer Eltern bzw. ausländischer Mütter, die die deutsche Staatsangehörigkeit erhalten haben. – 3) Vor Vollendung des 7. Lebensjahres.

in den Verwaltungsbezirken 2004

Gestorbene (ohne Totgeborene)								Überschuss der Geborenen bzw. Gestorbenen (-)				Lfd. Nr.
ins-gesamt	männ-lich	auf 1000 Ein-wohner	Aus-länder	im ersten Lebensjahr			in den ersten 7 Lebens-tagen ³⁾	ins-gesamt	männ-lich	auf 1000 Ein-wohner	Aus-länder	
				ins-gesamt	auf 1000 Lebend-geborene	Aus-länder						
1 259	576	11,7	26	2	2,2	-	1	-349	-111	-3,3	63	1
1 475	672	11,3	22	2	2,0	-	1	-450	-149	-3,4	32	2
1 429	670	10,4	16	4	3,7	-	4	-337	-94	-2,5	23	3
1 674	759	10,6	27	5	3,9	-	4	-397	-110	-2,5	2	4
563	237	13,0	17	1	2,6	-	-	-171	-40	-3,9	4	5
1 125	544	12,6	10	4	5,6	-	2	-410	-171	-4,6	8	6
462	220	14,1	5	2	7,9	-	1	-209	-86	-6,4	5	7
757	351	11,5	3	-	-	-	-	-208	-70	-3,2	7	8
2 256	1 038	10,6	34	11	6,1	1	6	-467	-99	-2,2	22	9
347	156	11,8	9	2	8,0	1	2	-97	-29	-3,3	4	10
218	91	11,2	4	-	-	-	-	-55	-18	-2,8	-4	11
1 969	922	10,6	34	6	3,8	-	1	-391	-120	-2,1	41	12
748	356	11,2	11	1	1,8	-	-	-185	-57	-2,8	27	13
1 096	542	10,3	8	7	7,7	-	5	-191	-86	-1,8	18	14
1 413	672	10,9	15	3	3,0	-	-	-402	-134	-3,1	45	15
211	97	11,4	5	-	-	-	-	-66	-16	-3,6	7	16
2 035	936	10,0	21	11	6,2	1	4	-259	-15	-1,3	47	17
1 113	497	11,1	19	2	2,3	-	-	-252	-48	-2,5	59	18
1 142	535	10,0	7	1	1,0	-	1	-166	-28	-1,5	22	19
931	429	9,7	15	4	4,8	1	3	-99	-4	-1,0	27	20
746	364	11,6	5	2	3,9	-	-	-232	-99	-3,6	4	21
1 334	597	9,6	10	4	3,5	-	-	-203	-14	-1,5	22	22
509	249	10,7	22	-	-	-	-	-123	-43	-2,6	-4	23
1 116	488	11,3	41	6	7,7	1	2	-336	-88	-3,4	17	24
401	171	9,6	4	-	-	-	-	-8	29	-0,2	23	25
1 582	761	9,7	57	10	6,7	2	5	-85	37	-0,5	138	26
1 712	768	9,2	65	9	5,3	1	3	-8	134	-0,0	276	27
571	251	10,6	11	1	2,2	-	1	-114	-11	-2,1	4	28
632	288	14,4	11	-	-	-	-	-308	-112	-7,0	-	29
531	235	10,6	12	-	-	-	-	-114	-22	-2,3	20	30
839	370	10,4	20	5	6,9	1	3	-117	-1	-1,4	64	31
379	165	10,7	6	1	3,6	-	1	-104	-14	-2,9	4	32
1 147	561	9,0	15	2	1,9	-	1	-86	-16	-0,7	52	33
1 354	597	10,0	15	5	5,0	-	4	-356	-85	-2,6	27	34
833	399	10,5	8	4	5,7	1	2	-129	-45	-1,6	10	35
1 090	555	8,7	26	7	6,6	-	4	-37	5	-0,3	23	36
1 200	553	10,9	23	2	2,3	-	2	-327	-82	-3,0	22	37
936	468	12,1	13	3	5,4	-	1	-384	-175	-5,0	5	38
1 061	502	9,6	17	3	3,4	-	2	-184	-37	-1,7	8	39
1 316	620	8,9	21	7	6,7	1	3	-273	-73	-1,8	14	40
1 545	780	7,8	25	4	2,4	1	1	126	57	0,6	67	41
238	121	9,6	6	-	-	-	-	-54	-36	-2,2	3	42
195	93	7,8	5	-	-	-	-	24	23	1,0	11	43
1 055	526	10,1	10	2	2,9	-	1	-362	-168	-3,5	6	44
41 563	19 411	10,2	694	139	4,2	11	68	-8 142	-2 062	-2,0	1 218	45
10 644	4 819	10,5	294	36	4,1	5	16	-1 918	-250	-1,9	664	46
30 919	14 592	10,1	400	103	4,2	6	52	-6 224	-1 812	-2,0	554	47

II. 5. Eheschließungen nach Altersgruppe des Ehemannes und Altersabstand der Ehefrau 2004

Altersgruppe des eheschließenden Mannes von ... bis unter ... Jahren	Ehe- schließende Männer insgesamt	Davon mit Frauen die ... sind								
		mehr als 10 Jahre jünger	5 bis 10 Jahre jünger	2 bis unter 5 Jahre jünger	1 bis unter 2 Jahre jünger	gleichaltrig (unter 1 Jahr)	1 bis unter 2 Jahre älter	2 bis unter 5 Jahre älter	5 bis 10 Jahre älter	mehr als 10 Jahre älter
unter 18	1	-	-	-	-	-	1	-	-	-
18 - 19	29	-	-	-	1	11	4	7	5	1
19 - 20	95	-	-	5	21	21	16	18	10	4
20 - 25	2 090	-	102	614	393	310	230	285	109	47
25 - 30	4 305	12	830	1 498	548	445	265	395	238	74
30 - 35	4 739	173	1 444	1 284	461	360	268	389	276	84
35 - 40	3 750	464	1 216	857	251	241	160	285	224	52
40 - 45	2 359	445	725	442	138	129	95	222	134	29
45 - 50	1 425	359	432	242	76	66	58	111	63	18
50 - 55	1 015	294	314	177	49	48	41	52	27	13
55 - 60	525	208	147	71	16	19	14	28	17	5
60 und älter	706	344	194	75	29	19	10	22	11	2
Insgesamt	21 039	2 299	5 404	5 265	1 983	1 669	1 162	1 814	1 114	329

II. 6. Eheschließungen nach dem bisherigen Familienstand der Ehepartner 2004

Vorhergehender Familienstand der Ehefrau	Ins- gesamt	Familienstand des Ehemannes vor der Eheschließung			Ins- gesamt	Familienstand des Ehemannes vor der Eheschließung		
		ledig	verwitwet ¹⁾	geschieden ²⁾		ledig	verwitwet ¹⁾	geschieden ²⁾
	Anzahl				%			
Ledig	14 321	11 967	102	2 252	68,1	56,9	0,5	10,7
Verwitwet ¹⁾	308	78	64	166	1,5	0,4	0,3	0,8
Geschieden ²⁾	6 410	2 505	277	3 628	30,4	11,9	1,3	17,2
Insgesamt	21 039	14 550	443	6 046	100,0	69,2	2,1	28,7

1) Einschließl. Personen, deren früherer Ehegatte für tot erklärt worden ist. - 2) Einschließl. Personen, deren frühere Ehe aufgehoben worden ist.

II. 7. Eheschließungen nach der Religionszugehörigkeit der Ehepartner 2004

Religionszugehörigkeit der Ehefrau	Eheschließungen insgesamt		Davon Religionszugehörigkeit des Ehemannes									
			römisch- katholisch		evangelisch		islamische Religions- gemeinschaften		sonstige Religionen		freireligiös, gemeinschaftslos und ohne Angabe	
	Anzahl	%	Anzahl	%	Anzahl	%	Anzahl	%	Anzahl	%	Anzahl	%
Römisch-katholisch	9 347	44,4	5 145	24,5	2 354	11,2	187	0,9	81	0,4	1 580	7,5
Evangelisch	6 940	33,0	2 306	11,0	3 044	14,5	141	0,7	59	0,3	1 390	6,6
Islamische Religionsgemeinschaften	580	2,8	71	0,3	56	0,3	392	1,9	6	0,0	55	0,3
Sonstige Religionen	782	3,7	254	1,2	196	0,9	11	0,1	130	0,6	191	0,9
Freireligiös, gemeinschaftslos und ohne Angabe	3 390	16,1	785	3,7	663	3,2	94	0,4	28	0,1	1 820	8,7
Insgesamt	21 039	100,0	8 561	40,7	6 313	30,0	825	3,9	304	1,4	5 036	23,9

II. 8. Eheschließungen nach der Staatsangehörigkeit der Ehepartner 2004

Staatsangehörigkeit der Eheschließenden	Ehe- schließende Männer insgesamt	Davon Staatsangehörigkeit der Frau				
		deutsch	ausländisch			
			die gleiche wie der Ehemann	eine andere als der Ehemann		
				aus einem EU-Staat	aus restlichem Europa	eine andere nicht aus Europa ¹⁾
Europa	20 388	18 134	182	691	726	655
deutsch	19 277	17 349	-	637	659	632
übrige EU-Staaten	489	340	61	37	33	18
französisch	48	41	2	1	4	-
italienisch	155	72	42	21	14	6
niederländisch	32	31	-	-	-	1
österreichisch	30	25	1	2	2	-
polnisch	51	41	9	1	-	-
übriges Europa	622	445	121	17	34	5
serbisch-montenegrinisch	106	63	27	3	12	1
kroatisch	49	24	17	4	4	-
türkisch	322	250	56	8	8	-
Afrika	137	125	5	6	-	1
Amerika	324	263	28	10	12	11
Asien	174	115	34	7	9	9
Australien und Ozeanien	5	5	-	-	-	-
Staatenlos	7	7	-	-	-	-
Unbekannt	4	1	-	1	1	1
Insgesamt	21 039	18 650	249	715	748	677

1) Einschließl. staatenlos und Staatsangehörigkeit unbekannt.

II. 9. Geborene nach Alter und Staatsangehörigkeit der Mutter sowie Legitimität des Kindes 2004

Alter der Mutter in Jahren ¹⁾	Lebend- und Totgeborene			Lebendgeborene						Totgeborene	
	insgesamt	Eltern		insgesamt	auf 1000 Frauen ²⁾	Eltern		einer ausländischen Mutter		insgesamt	Eltern miteinander verheiratet
		miteinander verheiratet	nicht miteinander verheiratet			miteinander verheiratet	nicht miteinander verheiratet	insgesamt	auf 1000 Ausländerinnen ²⁾		
15	15	1	14	15	0,6	1	14	1	0,5	-	-
16	64	1	63	64	2,7	1	63	1	0,5	-	-
17	161	13	148	160	6,9	13	147	18	10,0	1	-
18	286	63	223	285	12,6	63	222	43	24,5	1	-
19	472	160	312	471	21,9	160	311	101	53,5	1	-
15 - 19	998	238	760	995	8,7	238	757	164	17,7	3	-
20	641	321	320	640	29,0	321	319	145	70,9	1	-
21	853	470	383	849	38,4	468	381	190	80,7	4	2
22	1 098	702	396	1 091	47,3	698	393	261	94,2	7	4
23	1 225	879	346	1 215	52,4	875	340	282	94,9	10	4
24	1 476	1 102	374	1 472	62,7	1 098	374	321	98,1	4	4
20 - 24	5 293	3 474	1 819	5 267	46,2	3 460	1 807	1 199	85,0	26	14
25	1 609	1 238	371	1 601	72,1	1 230	371	368	111,0	8	8
26	1 675	1 359	316	1 671	76,2	1 356	315	367	105,7	4	3
27	1 929	1 566	363	1 923	89,0	1 560	363	409	115,4	6	6
28	1 941	1 650	291	1 931	90,0	1 643	288	388	109,5	10	7
29	2 073	1 736	337	2 062	98,2	1 727	335	393	108,0	11	9
25 - 29	9 227	7 549	1 678	9 188	85,2	7 516	1 672	1 925	108,8	39	33
30	2 011	1 722	289	2 001	93,2	1 714	287	374	102,4	10	8
31	2 115	1 816	299	2 104	95,5	1 809	295	347	94,6	11	7
32	2 104	1 798	306	2 097	86,3	1 792	305	315	89,3	7	6
33	2 161	1 897	264	2 157	80,8	1 894	263	311	88,2	4	3
34	2 012	1 723	289	2 000	71,5	1 714	286	272	78,1	12	9
30 - 34	10 403	8 956	1 447	10 359	81,6	8 923	1 436	1 619	91,6	44	33
35	1 835	1 579	256	1 825	60,0	1 573	252	190	57,8	10	6
36	1 568	1 345	223	1 560	48,8	1 339	221	168	51,1	8	6
37	1 260	1 058	202	1 254	38,2	1 054	200	143	48,7	6	4
38	997	829	168	991	29,5	826	165	118	42,7	6	3
39	731	617	114	730	21,5	616	114	88	32,3	1	1
35 - 39	6 391	5 428	963	6 360	38,6	5 408	952	707	48,3	31	20
40	509	410	99	507	14,7	409	98	59	22,7	2	1
41	318	248	70	316	9,1	246	70	41	17,1	2	2
42	210	179	31	209	6,1	178	31	23	9,9	1	1
43	111	87	24	111	3,3	87	24	14	6,5	-	-
44	51	47	4	51	1,5	47	4	6	2,8	-	-
40 - 44	1 199	971	228	1 194	7,0	967	227	143	12,6	5	4
15 - 44	33 511	26 616	6 895	33 363	41,8	26 512	6 851	5 757	67,9	148	104
	1 359,8 ³⁾	.	.	.	1 821,6 ³⁾	.	.
45	30	20	10	30	0,9	20	10	4	2,1	-	-
46	16	14	2	15	0,5	13	2	3	1,7	1	1
47	5	2	3	5	0,2	2	3	1	0,6	-	-
48	3	3	-	3	0,1	3	-	2	1,1	-	-
49	4	4	-	4	0,1	4	-	1	0,5	-	-
45 - 49	58	43	15	57	0,4	42	15	11	1,2	1	1
15 - 49	33 569	26 659	6 910	33 420	35,2	26 554	6 866	5 768	61,6	149	105

1) Berechnet als Differenz zwischen dem Geburtsjahr des Kindes und dem Geburtsjahr der Mutter. - 2) Des gleichen Alters der jeweiligen mittleren Bevölkerung; Einzeljahre nach Geburtsjahren, Summen nach Altersjahren. - 3) Zusammengefasste Geburtenziffer.

II. 10. Lebendgeborene nach der Staatsangehörigkeit der Eltern 2004

Staatsangehörigkeit der Mutter	Lebendgeborene insgesamt	Eltern miteinander verheiratet						Eltern nicht miteinander verheiratet
		zusammen	Staatsangehörigkeit des Vaters					
			deutsch	ausländisch				
				die gleiche wie die Mutter	eine andere als die Mutter			
			eine andere aus einem EU-Staat	eine andere aus dem restlichen Europa	eine andere nicht aus Europa ¹⁾			
Deutsch	27 653	21 529	20 061	-	301	739	428	6 124
Ausland	5 663	4 963	2 198	2 438	134	90	103	700
französisch	108	86	52	23	1	5	5	22
griechisch	81	65	9	52	2	1	1	16
italienisch	281	231	47	162	9	6	7	50
polnisch	336	283	226	15	31	8	3	53
russisch	292	267	230	30	2	-	5	25
serbisch-montenegrinisch	458	383	70	295	4	11	3	75
türkisch	1 448	1 372	225	1 128	8	5	6	76
Staatenlos, unbekannt	105	62	14	32	4	9	3	43
Insgesamt	33 421	26 554	22 273	2 470	439	838	534	6 867

1) Einschließlich staatenlos und Staatsangehörigkeit unbekannt.

II. 11. Lebendgeborene miteinander verheirateter Eltern nach Alter der Mutter und Lebendgeburtenfolge 2004

Alter der Mutter in Jahren ¹⁾	Lebendgeborene miteinander verheirateter Eltern							
	insgesamt	männlich	Davon waren ... Kind ²⁾					
			1.	2.	3.	4.	5.	6. und weiteres
15	1	1	1	-	-	-	-	-
16	1	-	1	-	-	-	-	-
17	13	8	12	1	-	-	-	-
18	63	43	54	9	-	-	-	-
19	160	84	142	16	2	-	-	-
15 – 19	238	136	210	26	2	-	-	-
20	321	158	261	54	3	3	-	-
21	468	218	337	115	16	-	-	-
22	698	384	490	180	28	-	-	-
23	875	444	517	302	51	5	-	-
24	1 098	554	642	374	67	13	2	-
20 – 24	3 460	1 758	2 247	1 025	165	21	2	-
25	1 230	657	696	422	83	22	4	3
26	1 356	699	734	465	129	22	5	1
27	1 560	796	812	568	136	34	5	5
28	1 643	845	800	615	174	30	15	9
29	1 727	888	815	648	194	49	15	6
25 – 29	7 516	3 885	3 857	2 718	716	157	44	24
30	1 714	865	822	644	173	48	14	13
31	1 809	915	795	711	217	52	18	16
32	1 792	958	735	758	219	51	21	8
33	1 894	997	721	837	231	72	18	15
34	1 714	857	632	713	264	61	27	17
30 – 34	8 923	4 592	3 705	3 663	1 104	284	98	69
35	1 573	813	542	675	259	65	22	10
36	1 339	704	443	580	225	57	25	9
37	1 054	582	375	406	193	42	23	15
38	826	441	255	347	155	41	15	13
39	616	326	215	227	105	35	16	18
35 – 39	5 408	2 866	1 830	2 235	937	240	101	65
40	409	231	116	142	84	33	22	12
41	246	121	83	90	45	14	4	10
42	178	93	51	70	29	11	5	12
43	87	45	22	27	11	7	7	13
44	47	26	18	12	10	3	-	4
40 – 44	967	516	290	341	179	68	38	51
15 – 44	26 512	13 753	12 139	10 008	3 103	770	283	209
45	20	11	7	4	3	2	1	3
46	13	10	1	5	3	1	1	2
47	2	2	2	-	-	-	-	-
48	3	1	-	1	1	-	-	1
49	4	3	1	1	1	-	-	1
45 – 49	42	27	11	11	8	3	2	7
15 – 49	26 554	13 780	12 150	10 019	3 111	773	285	216

1) Berechnet als Differenz zwischen dem Geburtsjahr der Mutter und dem Geburtsjahr des Kindes. – 2) Unter Berücksichtigung sämtlicher in der jetzigen Ehe lebendgeborener sowie legitimer Kinder.

II. 12. Lebendgeborene miteinander verheirateter Eltern nach Ehedauer der Eltern und Lebendgeburtenfolge 2004

Ehedauer der Eltern ¹⁾ von ... bis unter ...	Ins- gesamt	Davon waren ... Kind ²⁾									
		1.	2.	3.	4.	5.	6.	7.	8.	9. und weiteres	
unter 3 Monate	1 249	1 249	-	-	-	-	-	-	-	-	
3 – 6 Monate	1 791	1 791	-	-	-	-	-	-	-	-	
6 – 9 Monate	710	708	2	-	-	-	-	-	-	-	
9 – 12 Monate	884	757	79	38	7	3	-	-	-	-	
unter 1 Jahr zusammen	4 634	4 505	81	38	7	3	-	-	-	-	
12 – 15 Monate	1 135	748	262	71	28	10	9	3	2	2	
15 – 18 Monate	1 257	670	384	145	27	13	5	6	1	6	
18 – 21 Monate	1 316	570	513	148	46	13	10	4	2	10	
21 – 24 Monate	1 505	552	706	164	45	21	7	3	2	5	
1 – 2 Jahre zusammen	5 213	2 540	1 865	528	146	57	31	16	7	23	
2 – 3 Jahre	5 396	1 655	2 853	597	163	76	23	11	8	10	
3 – 4 Jahre	3 607	1 055	1 911	466	100	45	19	4	1	6	
4 – 5 Jahre	2 354	722	1 125	362	97	26	11	7	3	1	
5 – 6 Jahre	1 484	470	664	250	66	25	5	-	2	2	
6 – 7 Jahre	1 064	351	434	216	37	17	4	3	1	1	
7 – 8 Jahre	719	284	261	136	28	6	2	1	-	1	
8 – 9 Jahre	426	165	134	93	25	5	2	1	-	1	
9 – 10 Jahre	328	110	119	66	24	8	1	-	-	-	
10 – 15 Jahre	683	240	232	165	35	7	2	2	-	-	
15 – 20 Jahre	110	47	28	30	4	1	-	-	-	-	
20 und mehr Jahre	8	6	2	-	-	-	-	-	-	-	
2 und mehr Jahre zusammen	16 179	5 105	7 763	2 381	579	216	69	29	15	22	
Mehrlingskinder ³⁾	528	-	310	164	41	9	-	2	2	-	
Insgesamt	Anzahl %	26 554 100,0	12 150 45,8	10 019 37,6	3 111 11,7	773 2,9	285 1,1	100 0,4	47 0,2	24 0,1	45 0,2

1) Für die ersten Kinder Zeitunterschied zwischen Eheschließung und Geburt, für die zweiten und weiteren Kinder Zeitabstand von der Geburt des vorangegangenen Kindes. – 2) Nach der Gesamtgeburtenfolge unter Berücksichtigung aller in der jetzigen Ehe Lebendgeborenen und der legitimized Kinder. – 3) Zweite und weitere Mehrlingskinder aus einer Niederkunft.

II. 13. Lebendgeborene nach Religionszugehörigkeit der Eltern 2004

Religions- zugehörigkeit der Mutter	Davon Religionszugehörigkeit des Vaters											
	Ins- gesamt	rö- misch- katholisch	evan- gelisch	islamische Religions- gemein- schaften	sonstige Reli- gionen	freireligiös, gemein- schaftslos, unbekannt, keine Angabe ¹⁾						
							Ins- gesamt	rö- misch- katholisch	evan- gelisch	islamische Religions- gemein- schaften	sonstige Reli- gionen	freireligiös, gemein- schaftslos, unbekannt, keine Angabe ¹⁾
	Anzahl						%					
Lebendgeborene miteinander verheirateter Eltern												
Römisch-katholisch	11 246	7 368	2 539	165	66	1 108	42,4	27,7	9,6	0,6	0,2	4,2
Evangelisch	8 418	2 536	4 541	100	105	1 136	31,7	9,6	17,1	0,4	0,4	4,3
Islamische Religions- gemeinschaften	2 922	50	29	2 766	5	72	11,0	0,2	0,1	10,4	0,0	0,3
Sonstige Religionen	869	193	180	3	394	99	3,3	0,7	0,7	0,0	1,5	0,4
Freireligiös, gemeinschaftslos, unbekannt	3 099	495	467	63	23	2 051	11,7	1,9	1,8	0,2	0,1	7,7
Zusammen	26 554	10 642	7 756	3 097	593	4 466	100,0	40,1	29,2	11,7	2,2	16,8
Lebendgeborene nicht miteinander verheirateter Eltern												
Zusammen	6 867	2 055	1 379	234	60	3 139	100,0	29,9	20,1	3,4	0,9	45,7
Insgesamt	33 421	12 697	9 135	3 331	653	7 605	100,0	37,9	27,3	10,0	2,0	22,8

1) Keine Angabe zur Religionszugehörigkeit des Vaters bei nicht miteinander verheirateten Eltern.

II. 14. Gestorbene nach Alter und Geschlecht 2004

Alter von ... bis unter ... Jahren	Insgesamt	Männlich	Weiblich
0 - 1 ¹⁾	139	80	59
1 - 2	12	8	4
2 - 3	6	4	2
3 - 4	9	6	3
4 - 5	5	1	4
zusammen	171	99	72
5 - 6	7	5	2
6 - 7	1	-	1
7 - 8	2	1	1
8 - 9	1	-	1
9 - 10	3	3	-
zusammen	14	9	5
10 - 11	3	2	1
11 - 12	4	4	-
12 - 13	3	2	1
13 - 14	7	4	3
14 - 15	4	2	2
zusammen	21	14	7
15 - 16	4	3	1
16 - 17	8	8	-
17 - 18	16	13	3
18 - 19	17	14	3
19 - 20	25	18	7
zusammen	70	56	14
20 - 21	28	21	7
21 - 22	25	21	4
22 - 23	18	14	4
23 - 24	19	15	4
24 - 25	27	14	13
zusammen	117	85	32
25 - 26	16	13	3
26 - 27	22	18	4
27 - 28	20	14	6
28 - 29	23	15	8
29 - 30	24	16	8
zusammen	105	76	29
30 - 31	22	14	8
31 - 32	29	17	12
32 - 33	24	15	9
33 - 34	34	23	11
34 - 35	43	27	16
zusammen	152	96	56
35 - 36	46	29	17
36 - 37	49	33	16
37 - 38	63	43	20
38 - 39	62	36	26
39 - 40	76	57	19
zusammen	296	198	98
40 - 41	77	58	19
41 - 42	88	65	23
42 - 43	120	85	35
43 - 44	120	68	52
44 - 45	124	77	47
zusammen	529	353	176
45 - 46	127	86	41
46 - 47	158	95	63
47 - 48	160	99	61
48 - 49	151	90	61
49 - 50	188	110	78
zusammen	784	480	304

Alter von ... bis unter ... Jahren	Insgesamt	Männlich	Weiblich
50 - 51	196	123	73
51 - 52	212	132	80
52 - 53	248	162	86
53 - 54	224	154	70
54 - 55	280	182	98
zusammen	1 160	753	407
55 - 56	298	187	111
56 - 57	270	180	90
57 - 58	279	182	97
58 - 59	234	150	84
59 - 60	285	193	92
zusammen	1 366	892	474
60 - 61	374	236	138
61 - 62	368	243	125
62 - 63	464	321	143
63 - 64	542	367	175
64 - 65	643	413	230
zusammen	2 391	1 580	811
65 - 66	685	450	235
66 - 67	698	462	236
67 - 68	729	500	229
68 - 69	791	507	284
69 - 70	864	535	329
zusammen	3 767	2 454	1 313
70 - 71	814	541	273
71 - 72	762	476	286
72 - 73	849	538	311
73 - 74	1 000	605	395
74 - 75	1 142	689	453
zusammen	4 567	2 849	1 718
75 - 76	1 208	693	515
76 - 77	1 256	683	573
77 - 78	1 261	677	584
78 - 79	1 344	696	648
79 - 80	1 412	621	791
zusammen	6 481	3 370	3 111
80 - 81	1 455	625	830
81 - 82	1 531	619	912
82 - 83	1 733	665	1 068
83 - 84	1 710	658	1 052
84 - 85	1 611	538	1 073
zusammen	8 040	3 105	4 935
85 - 86	1 007	343	664
86 - 87	882	284	598
87 - 88	897	309	588
88 - 89	998	271	727
89 - 90	1 325	344	981
zusammen	5 109	1 551	3 558
90 - 91	1 266	336	930
91 - 92	1 126	254	872
92 - 93	969	200	769
93 - 94	788	182	606
94 - 95	639	132	507
zusammen	4 788	1 104	3 684
95 und älter	1 635	287	1 348
Insgesamt	41 563	19 411	22 152

1) Ohne Totgeborene.

II. 15. Sterbeziffern nach Altersgruppen und Geschlecht 1950 - 2004

Alter von ... bis unter ... Jahren	Männer ¹⁾					Frauen ¹⁾				
	1950	1960	1970	1980	2004	1950	1960	1970	1980	2004
	Gestorbene auf 1000 Lebende gleichen Alters und Geschlechts									
0 - 1 ²⁾	59,5	42,4	28,7	13,7	4,6	45,7	31,1	21,6	10,2	3,6
1 - 5	2,6	1,4	1,3	0,8	0,2	2,3	1,1	0,9	0,6	0,2
5 - 10	0,9	0,7	0,7	0,3	0,1	0,8	0,5	0,4	0,2	0,0
10 - 15	0,8	0,6	0,6	0,3	0,1	0,7	0,3	0,3	0,2	0,1
15 - 20	1,6	1,3	1,5	1,3	0,5	0,9	0,7	0,6	0,4	0,1
20 - 25	1,9	2,1	1,9	1,5	0,7	1,1	0,8	0,5	0,4	0,3
25 - 30	2,3	2,0	1,7	1,4	0,7	1,8	1,0	0,7	0,8	0,3
30 - 35	2,3	1,9	2,0	1,4	0,7	1,5	1,4	0,7	0,6	0,4
35 - 40	3,4	2,7	2,7	2,3	1,1	2,2	1,8	1,4	1,1	0,6
40 - 45	4,3	3,7	3,8	3,5	2,0	3,1	2,6	2,2	1,7	1,0
45 - 50	6,4	6,3	5,7	5,6	3,1	4,4	3,9	3,9	2,6	2,0
50 - 55	9,8	10,8	9,0	8,8	5,3	7,1	5,3	5,3	4,1	2,9
55 - 60	15,1	17,3	15,1	14,2	8,4	10,8	8,5	7,7	6,9	4,5
60 - 65	24,0	27,5	28,1	21,8	13,1	16,9	15,3	13,1	10,4	6,5
65 - 70	37,0	43,6	43,8	36,2	20,6	30,2	25,3	23,3	17,2	10,2
70 - 75	55,8	66,4	67,3	60,7	34,6	52,6	47,4	41,1	32,2	17,5
75 - 80	92,3	106,5	102,5	95,4	54,1	88,1	87,4	74,0	57,6	32,9
80 - 85	159,1	171,3	150,4	143,5	92,4	143,4	151,1	129,8	104,7	65,2
85 - 90	256,0	273,4	236,1	204,5	148,4	223,1	236,4	202,8	176,2	122,2
90 und älter	369,4	435,0	253,0	286,8	174,9	356,7	338,0	250,6	286,2	211,6
Insgesamt	11,5	12,9	12,8	12,5	9,8	9,9	10,5	11,3	11,5	10,7

1) Ohne Totgeborene, nachträglich beurkundete Kriegssterbefälle und gerichtliche Todeserklärungen. - 2) Auf 1000 Lebendgeborene unter Berücksichtigung der Geburtenentwicklung in den vorhergehenden 12 Monaten.

II. 16. Im ersten Lebensjahr Gestorbene nach Lebensdauer, Geschlecht und Familienstand der Eltern 2004

Lebensdauer im ersten Lebensjahr nach dem Alter in Tagen/Monaten	Insgesamt				Davon					
					Eltern miteinander verheiratet			Eltern nicht miteinander verheiratet		
	Anzahl	%	männ- lich	weib- lich	Anzahl	%	männ- lich	Anzahl	%	männ- lich
Am 1. Lebenstag gestorben	39	28,1	17	22	31	26,7	14	8	34,8	3
Am 2. Lebenstag gestorben	10	7,2	8	2	9	7,8	7	1	4,3	1
Am 3. Lebenstag gestorben	6	4,3	4	2	5	4,3	3	1	4,3	1
Am 4. Lebenstag gestorben	6	4,3	3	3	5	4,3	2	1	4,3	1
Am 5. Lebenstag gestorben	4	2,9	2	2	4	3,4	2	-	-	-
Am 6. Lebenstag gestorben	1	0,7	-	1	1	0,9	-	-	-	-
Am 7. Lebenstag gestorben	2	1,4	1	1	2	1,7	1	-	-	-
In den ersten 7 Lebenstagen gestorben	68	48,9	35	33	57	49,1	29	11	47,8	6
In der 2. Lebenswoche gestorben	11	7,9	6	5	10	8,6	6	1	4,3	-
In der 3. Lebenswoche gestorben	5	3,6	4	1	5	4,3	4	-	-	-
In der 4. Lebenswoche gestorben	6	4,3	5	1	4	3,4	4	2	8,7	1
In den ersten 28 Lebenstagen gestorben	90	64,7	50	40	76	65,5	43	14	60,9	7
unter 1 Monat	90	64,7	50	40	76	65,5	43	14	60,9	7
1 - 2 Monate	7	5,0	4	3	7	6,0	4	-	-	-
2 - 3 Monate	10	7,2	7	3	8	6,9	5	2	8,7	2
3 - 4 Monate	11	7,9	7	4	10	8,6	7	1	4,3	-
4 - 5 Monate	5	3,6	2	3	4	3,4	1	1	4,3	1
5 - 6 Monate	3	2,2	2	1	3	2,6	2	-	-	-
6 - 7 Monate	-	-	-	-	-	-	-	-	-	-
7 - 8 Monate	3	2,2	2	1	1	0,9	-	2	8,7	2
8 - 9 Monate	1	0,7	1	-	-	-	-	1	4,3	1
9 - 10 Monate	2	1,4	1	1	2	1,7	1	-	-	-
10 - 11 Monate	1	0,7	-	1	1	0,9	-	-	-	-
11 - 12 Monate	6	4,3	4	2	4	3,4	3	2	8,7	1
Im 1. Lebensjahr gestorben	139	100,0	80	59	116	100,0	66	23	100,0	14
Davon geboren im Berichtsjahr	111	79,9	63	48	96	82,8	54	15	65,2	9
im Vorjahr	28	20,1	17	11	20	17,2	12	8	34,8	5

III. 1. Wanderungen nach

Lfd. Nr.	Verwaltungsbezirk	Wanderungen innerhalb des Kreises ¹⁾	Wanderungen					
			Zuzüge			Fortzüge		
			insgesamt	männlich	Ausländer	insgesamt	männlich	Ausländer
1	Kreisfreie Stadt Koblenz	-	6 412	3 412	1 407	6 633	3 461	1 166
	Landkreise							
2	Ahrweiler	3 337	5 029	2 580	940	4 508	2 393	857
3	Altenkirchen (Ww.)	4 660	4 493	2 313	806	4 549	2 349	745
4	Bad Kreuznach	4 830	5 419	2 761	1 145	4 666	2 363	892
5	Bad Kreuznach, Stadt	-	2 050	1 018	638	1 493	751	393
6	Birkenfeld	2 297	2 583	1 356	651	2 889	1 489	564
7	Idar-Oberstein, Stadt	-	864	467	238	1 101	592	210
8	Cochem-Zell	1 566	2 266	1 149	361	2 054	1 050	381
9	Mayen-Koblenz	5 589	8 610	4 348	1 465	7 430	3 929	1 364
10	Andernach, Stadt	-	1 135	625	272	996	553	232
11	Mayen, Stadt	-	704	353	142	626	335	138
12	Neuwied	4 733	7 239	3 712	1 443	6 543	3 419	1 178
13	Neuwied, Stadt	-	2 571	1 314	678	2 343	1 238	517
14	Rhein-Hunsrück-Kreis	3 056	3 309	1 606	645	3 136	1 563	553
15	Rhein-Lahn-Kreis	3 611	4 922	2 581	906	4 987	2 534	864
16	Lahnstein, Stadt	-	707	383	104	897	439	113
17	Westerwaldkreis	7 458	7 014	3 715	1 458	6 472	3 461	1 413
18	Kreisfreie Stadt Trier	-	6 540	3 210	1 865	6 308	3 144	1 782
	Landkreise							
19	Bernkastel-Wittlich	3 017	3 652	1 941	814	3 264	1 755	580
20	Bitburg-Prüm	2 991	2 690	1 377	747	2 684	1 362	585
21	Daun	1 845	2 152	1 115	311	2 271	1 188	324
22	Trier-Saarburg	3 318	5 329	2 673	1 191	4 794	2 433	928
	Kreisfreie Städte							
23	Frankenthal (Pfalz)	-	2 439	1 318	662	2 363	1 294	597
24	Kaiserslautern	-	6 052	3 332	1 916	5 630	3 103	1 643
25	Landau i. d. Pfalz	-	2 684	1 373	471	2 362	1 196	408
26	Ludwigshafen am Rhein	-	8 884	5 175	3 710	8 263	4 752	3 193
27	Mainz	-	12 365	6 435	4 118	11 840	6 220	3 879
28	Neustadt a. d. Weinstr.	-	2 643	1 323	474	2 575	1 311	575
29	Pirmasens	-	1 843	968	338	1 875	949	279
30	Speyer	-	2 947	1 594	882	2 736	1 460	777
31	Worms	-	3 957	2 046	1 298	3 696	2 007	1 196
32	Zweibrücken	-	1 682	903	247	1 602	875	197
	Landkreise							
33	Alzey-Worms	3 143	5 278	2 692	960	5 152	2 617	855
34	Bad Dürkheim	2 682	5 589	2 839	962	4 997	2 509	780
35	Donnersbergkreis	2 377	2 985	1 457	550	2 757	1 349	443
36	Germersheim	2 799	5 088	2 540	1 319	4 567	2 315	1 221
37	Kaiserslautern	2 562	4 578	2 316	1 001	4 643	2 329	1 066
38	Kusel	2 184	2 379	1 150	327	2 481	1 246	314
39	Südliche Weinstraße	2 210	5 047	2 715	1 120	4 453	2 434	1 026
40	Rhein-Pfalz-Kreis	1 886	6 816	3 594	1 479	6 101	3 283	1 319
41	Mainz-Bingen	4 865	9 770	5 054	2 245	8 608	4 508	2 112
42	Bingen am Rhein, Stadt	-	1 179	644	313	1 115	593	311
43	Ingelheim am Rhein, Stadt	-	1 683	998	646	1 476	907	611
44	Südwestpfalz	1 994	3 213	1 656	420	3 564	1 834	449
45	Rheinland-Pfalz	79 010	173 898	90 329	40 654	163 453	85 484	36 505
46	Kreisfreie Städte	-	58 448	31 089	17 388	55 883	29 772	15 692
47	Landkreise	79 010	115 450	59 240	23 266	107 570	55 712	20 813

1) Ohne Umzüge innerhalb der Gemeinden.

Verwaltungsbezirken 2004

über die Kreisgrenzen													Lfd. Nr.
Wanderungssaldo				darunter Wanderungen über die Landesgrenze									
				Zuzüge			Fortzüge			Wanderungssaldo			
insgesamt	männlich	Ausländer	auf 1000 Einwohner	insgesamt	männlich	Ausländer	insgesamt	männlich	Ausländer	insgesamt	männlich	Ausländer	
-221	-49	241	-2,1	2 848	1 569	909	2 824	1 574	844	24	-5	65	1
521	187	83	4,0	3 961	2 032	839	3 312	1 769	735	649	263	104	2
-56	-36	61	-0,4	3 386	1 758	709	3 238	1 688	622	148	70	87	3
753	398	253	4,7	2 769	1 457	829	2 330	1 228	683	439	229	146	4
557	267	245	12,8	1 106	568	443	798	411	288	308	157	155	5
-306	-133	87	-3,4	1 636	893	584	1 728	906	456	-92	-13	128	6
-237	-125	28	-7,2	533	300	206	637	350	163	-104	-50	43	7
212	99	-20	3,2	1 108	580	287	971	528	303	137	52	-16	8
1 180	419	101	5,5	3 610	1 834	1 034	3 367	1 852	1 016	243	-18	18	9
139	72	40	4,7	567	320	212	510	293	181	57	27	31	10
78	18	4	4,0	456	230	119	342	191	90	114	39	29	11
696	293	265	3,7	4 460	2 320	1 137	3 851	2 044	898	609	276	239	12
228	76	161	3,4	1 099	600	474	997	540	329	102	60	145	13
173	43	92	1,6	1 736	862	530	1 488	732	368	248	130	162	14
-65	47	42	-0,5	3 429	1 795	764	2 971	1 500	632	458	295	132	15
-190	-56	-9	-10,2	258	143	61	260	125	59	-2	18	2	16
542	254	45	2,7	4 438	2 425	1 226	4 054	2 244	1 143	384	181	83	17
232	66	83	2,3	3 697	1 779	1 539	3 527	1 729	1 428	170	50	111	18
388	186	234	3,4	2 070	1 147	682	1 633	910	438	437	237	244	19
6	15	162	0,1	1 692	883	658	1 641	864	520	51	19	138	20
-119	-73	-13	-1,9	1 415	747	272	1 384	742	260	31	5	12	21
535	240	263	3,8	2 585	1 325	950	2 195	1 141	672	390	184	278	22
76	24	65	1,6	1 119	621	477	959	522	413	160	99	64	23
422	229	273	4,3	3 278	1 932	1 617	2 775	1 664	1 309	503	268	308	24
322	177	63	7,7	1 025	497	305	930	446	278	95	51	27	25
621	423	517	3,8	6 237	3 808	3 181	5 306	3 241	2 786	931	567	395	26
525	215	239	2,8	9 029	4 758	3 567	8 164	4 397	3 393	865	361	174	27
68	12	-101	1,3	1 135	576	341	1 167	627	462	-32	-51	-121	28
-32	19	59	-0,7	580	327	191	783	410	197	-203	-83	-6	29
211	134	105	4,2	1 694	935	714	1 351	769	604	343	166	110	30
261	39	102	3,2	2 346	1 256	1 042	2 284	1 294	993	62	-38	49	31
80	28	50	2,3	869	454	169	844	445	144	25	9	25	32
126	75	105	1,0	2 444	1 263	679	2 189	1 125	517	255	138	162	33
592	330	182	4,4	2 511	1 275	734	2 183	1 125	577	328	150	157	34
228	108	107	2,9	1 301	646	405	1 031	516	274	270	130	131	35
521	225	98	4,2	3 550	1 773	1 134	2 865	1 486	1 015	685	287	119	36
-65	-13	-65	-0,6	1 750	906	751	1 875	984	810	-125	-78	-59	37
-102	-96	13	-1,3	1 285	627	262	1 201	628	212	84	-1	50	38
594	281	94	5,4	2 514	1 453	960	2 000	1 191	820	514	262	140	39
715	311	160	4,8	3 028	1 697	1 093	2 662	1 537	941	366	160	152	40
1 162	546	133	5,8	5 528	2 944	1 818	4 481	2 450	1 522	1 047	494	296	41
64	51	2	2,6	718	403	255	605	345	221	113	58	34	42
207	91	35	8,3	1 278	787	595	823	565	448	455	222	147	43
-351	-178	-29	-3,4	1 222	673	329	1 276	674	284	-54	-1	45	44
10 445	4 845	4 149	2,6	97 285	51 827	32 718	86 840	46 982	28 569	10 445	4 845	4 149	45
2 565	1 317	1 696	2,5	33 857	18 512	14 052	30 914	17 118	12 851	2 943	1 394	1 201	46
7 880	3 528	2 453	2,6	63 428	33 315	18 666	55 926	29 864	15 718	7 502	3 451	2 948	47

III. 2. Gesamtwanderungen nach Staatsangehörigkeit

Lfd. Nr.	Verwaltungsbezirk	Wanderungen insgesamt			Davon in der			
					Deutsche		Nichtdeutsche	
		Zuzüge	Fortzüge	Wanderungs-saldo	Zuzüge	Fortzüge	Zuzüge	Fortzüge
1	Kreisfreie Stadt Koblenz	6 412	6 633	-221	5 005	5 467	1 407	1 166
	Landkreise							
2	Ahrweiler	8 366	7 845	521	7 086	6 648	1 280	1 197
3	Altenkirchen (Ww.)	9 153	9 209	-56	7 961	8 078	1 192	1 131
4	Bad Kreuznach	10 249	9 496	753	8 690	8 190	1 559	1 306
5	Bad Kreuznach, Stadt	3 013	2 473	540	2 249	1 971	764	502
6	Birkenfeld	4 880	5 186	-306	4 118	4 511	762	675
7	Idar-Oberstein, Stadt	1 371	1 591	-220	1 093	1 356	278	235
8	Cochem-Zell	3 832	3 620	212	3 377	3 145	455	475
9	Mayen-Koblenz	14 199	13 019	1 180	12 395	11 316	1 804	1 703
10	Andernach, Stadt	1 630	1 547	83	1 326	1 286	304	261
11	Mayen, Stadt	1 124	1 108	16	948	957	176	151
12	Neuwied	11 972	11 276	696	10 100	9 669	1 872	1 607
13	Neuwied, Stadt	3 141	3 035	106	2 391	2 454	750	581
14	Rhein-Hunsrück-Kreis	6 365	6 192	173	5 502	5 421	863	771
15	Rhein-Lahn-Kreis	8 533	8 598	-65	7 378	7 485	1 155	1 113
16	Lahnstein, Stadt	961	1 177	-216	828	1 048	133	129
17	Westerwaldkreis	14 472	13 930	542	12 251	11 754	2 221	2 176
18	Kreisfreie Stadt Trier	6 540	6 308	232	4 675	4 526	1 865	1 782
	Landkreise							
19	Bernkastel-Wittlich	6 669	6 281	388	5 585	5 431	1 084	850
20	Bitburg-Prüm	5 681	5 675	6	4 726	4 882	955	793
21	Daun	3 997	4 116	-119	3 572	3 678	425	438
22	Trier-Saarburg	8 647	8 112	535	7 251	6 979	1 396	1 133
	Kreisfreie Städte							
23	Frankenthal (Pfalz)	2 439	2 363	76	1 777	1 766	662	597
24	Kaiserslautern	6 052	5 630	422	4 136	3 987	1 916	1 643
25	Landau i. d. Pfalz	2 684	2 362	322	2 213	1 954	471	408
26	Ludwigshafen am Rhein	8 884	8 263	621	5 174	5 070	3 710	3 193
27	Mainz	12 365	11 840	525	8 247	7 961	4 118	3 879
28	Neustadt a. d. Weinstr.	2 643	2 575	68	2 169	2 000	474	575
29	Pirmasens	1 843	1 875	-32	1 505	1 596	338	279
30	Speyer	2 947	2 736	211	2 065	1 959	882	777
31	Worms	3 957	3 696	261	2 659	2 500	1 298	1 196
32	Zweibrücken	1 682	1 602	80	1 435	1 405	247	197
	Landkreise							
33	Alzey-Worms	8 421	8 295	126	7 223	7 202	1 198	1 093
34	Bad Dürkheim	8 271	7 679	592	7 060	6 650	1 211	1 029
35	Donnersbergkreis	5 362	5 134	228	4 654	4 533	708	601
36	Germersheim	7 887	7 366	521	6 206	5 783	1 681	1 583
37	Kaiserslautern	7 140	7 205	-65	5 906	5 906	1 234	1 299
38	Kusel	4 563	4 665	-102	4 174	4 289	389	376
39	Südliche Weinstraße	7 257	6 663	594	6 002	5 502	1 255	1 161
40	Rhein-Pfalz-Kreis	8 702	7 987	715	7 044	6 489	1 658	1 498
41	Mainz-Bingen	14 635	13 473	1 162	11 943	10 914	2 692	2 559
42	Bingen am Rhein, Stadt	1 748	1 561	187	1 363	1 208	385	353
43	Ingelheim am Rhein, Stadt	2 086	2 026	60	1 384	1 328	702	698
44	Südwestpfalz	5 207	5 558	-351	4 685	5 007	522	551
45	Rheinland-Pfalz	252 908	242 463	10 445	205 949	199 653	46 959	42 810
46	Kreisfreie Städte	58 448	55 883	2 565	41 060	40 191	17 388	15 692
47	Landkreise	194 460	186 580	7 880	164 889	159 462	29 571	27 118

und Altersgruppen in den Verwaltungsbezirken 2004

Altersgruppe von ... bis unter ... Jahren												Lfd. Nr.
unter 18		18 – 25		25 – 30		30 – 50		50 – 65		65 und älter		
Zuzüge	Fortzüge	Zuzüge	Fortzüge	Zuzüge	Fortzüge	Zuzüge	Fortzüge	Zuzüge	Fortzüge	Zuzüge	Fortzüge	
849	984	1 466	1 155	1 270	1 225	2 099	2 452	463	476	265	341	1
1 507	1 447	1 408	1 483	1 142	1 103	2 847	2 670	754	622	708	520	2
1 975	1 975	1 671	1 863	1 216	1 218	3 028	2 951	716	681	547	521	3
1 961	1 793	1 880	1 878	1 402	1 377	3 561	3 254	877	728	568	466	4
546	454	563	477	382	371	1 004	862	301	192	217	117	5
1 035	1 137	953	960	666	734	1 579	1 726	387	362	260	267	6
235	332	301	306	192	213	450	542	130	121	63	77	7
740	646	736	781	490	515	1 214	1 135	331	282	321	261	8
2 804	2 350	2 581	2 485	2 012	2 029	5 011	4 588	1 062	934	729	633	9
289	250	333	298	222	231	588	572	120	113	78	83	10
203	191	232	212	191	183	350	380	89	81	59	61	11
2 459	2 155	2 003	2 037	1 579	1 526	4 137	3 826	1 053	963	741	769	12
617	507	595	558	450	466	1 085	1 049	245	256	149	199	13
1 243	1 169	1 180	1 382	881	901	2 119	1 933	497	429	445	378	14
1 692	1 678	1 514	1 594	1 169	1 242	2 938	2 888	715	673	505	523	15
142	213	203	191	140	215	306	374	108	110	62	74	16
2 926	2 722	2 688	2 742	2 065	2 037	4 939	4 752	1 069	1 030	785	647	17
665	692	2 086	1 383	1 291	1 465	1 935	2 161	348	336	215	271	18
1 396	1 225	1 235	1 290	942	927	2 214	2 063	507	419	375	357	19
1 165	1 171	1 060	1 114	775	793	1 837	1 807	461	391	383	399	20
767	808	692	826	580	639	1 199	1 217	422	304	337	322	21
1 758	1 564	1 424	1 493	1 214	1 148	3 271	2 989	572	539	408	379	22
403	385	475	414	386	388	865	858	189	179	121	139	23
858	827	1 695	1 041	1 076	1 096	1 825	1 977	396	386	202	303	24
416	394	573	465	425	390	949	845	178	164	143	104	25
1 176	1 201	1 882	1 363	1 465	1 274	3 414	3 288	702	709	245	428	26
1 154	1 398	3 358	2 152	2 754	2 357	4 018	4 634	708	848	373	451	27
439	412	474	466	385	388	933	955	247	197	165	157	28
336	337	398	364	228	268	594	635	139	152	148	119	29
385	411	505	462	476	375	1 138	1 081	264	268	179	139	30
605	608	936	701	685	583	1 317	1 381	265	271	149	152	31
330	263	350	309	261	256	550	589	119	114	72	71	32
1 744	1 667	1 389	1 539	1 147	1 190	3 138	2 924	605	642	398	333	33
1 577	1 413	1 270	1 412	1 083	1 075	3 125	2 714	734	643	482	422	34
1 238	1 167	919	986	668	646	1 826	1 665	411	378	300	292	35
1 451	1 282	1 544	1 481	1 254	1 147	2 772	2 675	522	526	344	255	36
1 562	1 544	1 188	1 364	948	972	2 532	2 463	550	530	360	332	37
1 053	1 060	860	933	603	668	1 483	1 456	302	287	262	261	38
1 284	1 107	1 209	1 264	951	894	2 793	2 482	649	542	371	374	39
1 562	1 320	1 384	1 431	1 273	1 205	3 461	3 007	628	678	394	346	40
2 678	2 358	2 313	2 214	2 099	1 953	5 910	5 245	1 106	1 141	529	562	41
283	252	345	255	268	255	620	574	160	143	72	82	42
326	301	293	262	286	286	897	859	181	232	103	86	43
1 100	1 164	851	1 033	693	731	1 858	1 931	425	403	280	296	44
46 293	43 834	48 150	45 860	37 554	36 735	88 429	85 217	19 373	18 227	13 109	12 590	45
7 616	7 912	14 198	10 275	10 702	10 065	19 637	20 856	4 018	4 100	2 277	2 675	46
38 677	35 922	33 952	35 585	26 852	26 670	68 792	64 361	15 355	14 127	10 832	9 915	47

III. 3. Wanderungen 1950 bis 2004

Jahr Monat	Wanderungen innerhalb des Landes ¹⁾	Wanderungen über die Landesgrenze			Wanderungen innerhalb des Landes ¹⁾	Wanderungen über die Landesgrenze		
		Zuzüge	Fortzüge	Wanderungs- saldo		Zuzüge	Fortzüge	Wanderungs- saldo
		Anzahl				auf 1000 Einwohner und 1 Jahr		
1950	104 637	160 144	45 219	114 925	35,2	53,9	15,2	38,7
1955	120 699	101 330	87 888	13 442	36,7	30,8	26,8	4,1
1960	114 880	109 356	101 410	7 946	33,9	32,2	29,9	2,3
1965	120 209	121 000	108 883	12 117	33,7	33,9	30,5	3,4
1969	128 117	123 325	106 138	17 187	35,0	33,7	29,0	4,7
1970	122 942	129 860	109 011	20 849	33,7	35,6	29,9	5,7
1971	124 208	126 962	109 423	17 539	33,8	34,6	29,8	4,8
1972	125 886	124 518	109 786	14 732	34,2	33,8	29,8	4,0
1973	131 454	125 566	107 965	17 601	35,6	34,0	29,2	4,8
1974	131 233	102 239	107 358	-5 119	35,5	27,7	29,0	-1,4
1975	122 914	86 262	97 985	-11 723	33,4	23,5	26,6	-3,2
1976	124 323	88 709	95 323	-6 614	34,0	24,3	26,1	-1,8
1977	126 424	89 759	92 122	-2 363	34,7	24,6	25,3	-0,6
1978	125 334	89 893	88 604	1 289	34,5	24,7	24,4	0,4
1979	126 180	95 362	85 315	10 047	34,7	26,3	23,5	2,8
1980	134 106	102 613	87 003	15 610	36,9	28,2	23,9	4,3
1981	134 280	94 285	88 685	5 600	36,9	25,9	24,3	1,5
1982	134 314	89 874	88 162	1 712	36,9	24,7	24,2	0,5
1983	138 639	84 795	78 776	6 019	38,2	23,3	21,7	1,7
1984	122 300	77 089	79 206	-2 117	33,7	21,3	21,3	-0,6
1985	125 487	75 804	77 052	-1 248	34,7	20,9	21,3	-0,3
1986	124 544	76 995	74 574	2 421	34,5	21,3	20,6	0,7
1987	114 194	77 732	75 914	1 818	33,4	21,5	21,0	0,5
1988	112 003	93 725	73 095	20 630	30,8	25,7	20,1	5,7
1989	125 371	132 935	81 543	51 392	34,2	36,2	22,2	14,0
1990	130 061	147 870	84 942	62 928	34,8	39,6	22,7	16,9
1991	133 459	141 305	82 349	58 956	35,2	37,3	21,7	15,6
1992	146 075	147 484	87 841	59 643	37,9	38,3	22,8	15,5
1993	151 971	135 586	89 108	46 478	38,9	34,7	22,8	11,9
1994	166 139	127 608	99 580	28 028	42,2	32,4	25,3	7,1
1995	165 975	123 371	93 716	29 655	41,9	31,1	23,6	7,5
1996	165 327	114 240	88 766	25 474	41,5	28,7	22,3	6,4
1997	166 337	107 372	88 577	18 795	41,5	26,8	22,1	4,7
1998	166 399	107 598	97 388	10 210	41,4	26,8	24,2	2,5
1999	164 137	111 409	101 271	10 138	40,7	27,7	25,1	2,5
2000	161 956	108 973	100 927	8 046	40,2	27,0	25,0	2,0
2001	158 159	112 497	91 547	20 950	39,1	27,8	22,7	5,2
2002	155 437	111 090	94 501	16 589	38,4	27,4	23,3	4,1
2003	153 852	100 869	90 064	10 805	37,9	24,9	22,2	2,7
2004	155 623	97 285	86 840	10 445	38,3	24,0	21,4	2,6
Januar	12 092	7 411	6 912	499	35,1	21,5	20,1	1,4
Februar	10 220	6 331	5 905	426	31,7	19,6	18,3	1,3
März	13 104	8 077	7 152	925	38,0	23,4	20,8	2,7
1. Vierteljahr 2004	35 416	21 819	19 969	1 850	35,0	21,6	19,7	1,8
April	12 265	7 494	6 654	840	36,8	22,5	20,0	2,5
Mai	11 060	7 075	6 167	908	32,1	20,5	17,9	2,6
Juni	12 978	8 396	7 128	1 268	38,9	25,2	21,4	3,8
2. Vierteljahr 2004	36 303	22 965	19 949	3 016	35,9	22,7	19,7	3,0
Juli	13 515	9 040	7 886	1 154	39,2	26,2	22,9	3,3
August	15 118	10 004	8 063	1 941	43,8	29,0	23,4	5,6
September	12 885	8 692	8 410	282	38,6	26,0	25,2	0,8
3. Vierteljahr 2004	41 518	27 736	24 359	3 377	40,6	27,1	23,8	3,3
Oktober	12 734	8 886	7 953	933	36,9	25,8	23,1	2,7
November	13 941	8 209	7 532	677	41,8	24,6	22,6	2,0
Dezember	15 711	7 670	7 078	592	45,5	22,2	20,5	1,7
4. Vierteljahr 2004	42 386	24 765	22 563	2 202	41,4	24,2	22,0	2,2

1) Ohne Umzüge innerhalb der Gemeinden.

III. 4. Wanderungen über die Landesgrenze nach Altersgruppen und Geschlecht 2004

Alter von ... bis unter ... Jahren ¹⁾	Zuzüge		Fortzüge		Wanderungssaldo		Dagegen 2003		
	insgesamt	männlich	insgesamt	männlich	insgesamt	männlich	Zuzüge	Fortzüge	Wanderungs- saldo
0 - 5	5 242	2 700	4 025	2 030	1 217	670	5 444	4 284	1 160
5 - 10	3 937	1 993	3 502	1 828	435	165	4 401	3 563	838
10 - 15	3 231	1 615	2 810	1 409	421	206	3 800	2 995	805
15 - 20	4 997	2 278	4 181	1 874	816	404	5 427	4 434	993
20 - 25	16 778	7 501	14 918	6 668	1 860	833	17 130	15 780	1 350
25 - 30	15 617	8 153	14 798	7 803	819	350	15 742	15 179	563
30 - 35	11 948	6 912	11 123	6 513	825	399	12 381	11 708	673
35 - 40	9 922	6 041	9 027	5 633	895	408	10 507	9 714	793
40 - 45	7 579	4 780	6 763	4 349	816	431	7 726	6 935	791
45 - 50	5 358	3 375	4 682	3 070	676	305	5 299	4 709	590
50 - 55	3 735	2 285	3 191	2 043	544	242	3 745	3 189	556
55 - 60	2 347	1 358	1 985	1 150	362	208	2 325	1 925	400
60 - 65	2 062	1 092	1 822	1 002	240	90	2 224	1 709	515
65 - 70	1 540	813	1 331	720	209	93	1 539	1 192	347
70 - 75	788	351	729	314	59	37	872	733	139
75 - 80	782	273	686	253	96	20	779	752	27
80 - 85	758	173	692	189	66	-16	744	671	73
85 - 90	361	76	328	86	33	-10	437	323	114
90 und älter	303	58	247	48	56	10	347	269	78
I n s g e s a m t	97 285	51 827	86 840	46 982	10 445	4 845	100 869	90 064	10 805

1) Berechnet als Differenz zwischen Ereignisjahr und Geburtsjahr.

III. 5. Wanderungen über die Landesgrenze nach Herkunfts- und Zielgebieten 2004

Herkunfts- bzw. Zielgebiet	Zuzüge			Fortzüge			Wanderungssaldo		
	insgesamt	männlich	Ausländer	insgesamt	männlich	Ausländer	insgesamt	männlich	Ausländer
Bundesgebiet	66 895	33 986	9 820	58 790	29 625	8 818	8 105	4 361	1 002
Baden-Württemberg	12 659	6 463	2 250	12 357	6 194	2 136	302	269	114
Bayern	4 635	2 430	824	4 725	2 421	713	-90	9	111
Berlin	1 614	834	259	1 508	741	200	106	93	59
Brandenburg	1 120	519	75	609	326	45	511	193	30
Bremen	249	132	41	283	125	60	-34	7	-19
Hamburg	586	300	104	797	432	109	-211	-132	-5
Hessen	14 344	7 326	2 413	12 581	6 311	2 372	1 763	1 015	41
Mecklenburg-Vorpommern	640	332	57	385	195	27	255	137	30
Niedersachsen	5 550	2 720	921	2 782	1 443	309	2 768	1 277	612
Nordrhein-Westfalen	16 632	8 449	2 040	15 960	8 007	2 163	672	442	-123
Saarland	3 695	1 849	331	3 507	1 748	384	188	101	-53
Sachsen	1 839	931	176	1 085	572	79	754	359	97
Sachsen-Anhalt	1 236	655	154	580	317	79	656	338	75
Schleswig-Holstein	1 012	483	70	977	460	86	35	23	-16
Thüringen	1 084	563	105	654	333	56	430	230	49
Ausland	26 621	14 859	21 970	25 369	15 434	19 655	1 252	-575	2 315
Europäisches Ausland	19 573	11 462	16 684	18 870	11 901	15 292	703	-439	1 392
EU-Staaten	13 520	8 444	11 151	13 732	8 782	10 881	-212	-338	270
Belgien	310	174	162	287	148	137	23	26	25
Dänemark	66	30	51	76	31	59	-10	-1	-8
Estland	32	14	32	21	11	21	11	3	11
Finnland	76	33	70	78	25	70	-2	8	-
Frankreich	914	442	558	1 244	623	714	-330	-181	-156
Griechenland	295	181	265	628	363	581	-333	-182	-316
Irland	67	24	47	110	53	71	-43	-29	-24
Italien	831	462	725	1 587	930	1 448	-756	-468	-723
Lettland	89	26	87	54	15	47	35	11	40
Litauen	230	54	223	85	26	77	145	28	146
Luxemburg	872	486	660	557	303	327	315	183	333
Malta	5	4	3	7	3	5	-2	1	-2
Niederlande	445	262	302	386	194	265	59	68	37
Österreich	292	165	192	455	231	236	-163	-66	-44
Polen	5 286	3 463	4 664	3 780	2 850	3 335	1 506	613	1 329
Portugal	413	275	363	596	411	534	-183	-136	-171
Schweden	91	49	68	135	65	92	-44	-16	-24
Slowakei	342	224	331	248	154	239	94	70	92
Slowenien	75	65	73	90	76	80	-15	-11	-7
Spanien	599	325	292	825	431	449	-226	-106	-157
Tschechische Republik	304	154	281	301	166	266	3	-12	15
Ungarn	1 390	1 233	1 350	1 377	1 251	1 333	13	-18	17
Vereinigtes Königreich	489	295	348	790	414	490	-301	-119	-142
Zypern	7	4	4	15	8	5	-8	-4	-1
Bosnien und Herzegowina, Kroatien und Mazedonien	738	481	716	701	502	683	37	-21	33
Europ. Staaten d. ehem. UdSSR	1 729	601	1 550	989	410	848	740	191	702
Rumänien	815	493	790	681	486	667	134	7	123
Serbien und Montenegro	548	263	532	744	474	737	-196	-211	-205
Türkei	1 471	804	1 398	1 040	697	976	431	107	422
übriges europäisches Ausland	752	376	547	983	550	500	-231	-174	47
Außereuropäisches Ausland	7 027	3 383	5 269	6 472	3 515	4 350	555	-132	919
Afrika	1 126	665	940	808	543	675	318	122	265
Amerika	2 753	1 292	1 659	3 007	1 407	1 561	-254	-115	98
Asien ¹⁾	2 992	1 344	2 600	2 461	1 464	2 044	531	-120	556
Australien und Ozeanien	156	82	70	196	101	70	-40	-19	-
Ausland (Gebietszuordnung unbekannt)	21	14	17	27	18	13	-6	-4	4
Ungeklärt und ohne Angabe	3 769	2 982	928	2 681	1 923	96	1 088	1 059	832
Insgesamt	97 285	51 827	32 718	86 840	46 982	28 569	10 445	4 845	4 149

1) Einschließlich asiatische Staaten der ehemaligen UdSSR.

III. 6. Wanderungen über die Grenzen des Bundesgebietes nach ausgewählten Gebieten der Staatsangehörigkeit 2004

Land der Staatsangehörigkeit	Zuzüge		Fortzüge		Wanderungssaldo		Dagegen 2003		
	insgesamt	männlich	insgesamt	männlich	insgesamt	männlich	Zuzüge	Fortzüge	Wanderungssaldo
Deutschland	4 651	2 535	5 714	3 015	-1 063	-480	5 120	5 309	-189
Belgien	169	94	108	52	61	42	122	86	36
Bosnien und Herzegowina, Kroatien und Mazedonien	710	463	651	469	59	-6	726	588	138
Bulgarien	315	144	281	170	34	-26	571	330	241
Dänemark	46	16	58	24	-12	-8	70	64	6
Estland	34	14	22	11	12	3	35	14	21
Europäische Staaten der ehemaligen UdSSR	1 582	530	885	347	697	183	2 092	711	1 381
Finnland	68	28	65	18	3	10	70	47	23
Frankreich	554	241	672	309	-118	-68	551	512	39
Griechenland	255	160	578	339	-323	-179	419	430	-11
Irland	55	22	70	31	-15	-9	73	79	-6
Italien	762	432	1 494	904	-732	-472	863	1 297	-434
Lettland	88	23	48	12	40	11	63	33	30
Litauen	227	54	80	23	147	31	117	47	70
Luxemburg	509	301	263	146	246	155	403	207	196
Malta	3	3	4	-	-1	3	1	2	-1
Niederlande	328	191	272	150	56	41	263	204	59
Norwegen	33	12	28	14	5	-2	22	31	-9
Österreich	205	113	215	123	-10	-10	183	126	57
Polen	4 665	3 055	3 346	2 518	1 319	537	3 889	3 268	621
Portugal	392	258	578	410	-186	-152	608	480	128
Rumänien	797	476	678	481	119	-5	812	564	248
Schweden	56	30	77	38	-21	-8	78	74	4
Schweiz	87	42	78	39	9	3	92	76	16
Serbien und Montenegro	571	277	816	512	-245	-235	644	743	-99
Slowakei	326	211	243	147	83	64	271	277	-6
Slowenien	82	69	87	76	-5	-7	64	79	-15
Spanien	268	136	422	202	-154	-66	311	266	45
Tschechische Republik	278	138	259	132	19	6	238	270	-32
Türkei	1 421	774	1 006	676	415	98	1 539	801	738
Ungarn	1 348	1 206	1 329	1 216	19	-10	1 057	1 145	-88
Vereinigtes Königreich	336	208	465	248	-129	-40	354	329	25
Zypern	3	-	6	2	-3	-2	3	3	-
Übriges Europa	108	63	77	56	31	7	111	63	48
Europäisches Ausland	21 332	12 319	20 975	12 910	357	-591	21 835	18 555	3 280
Algerien	77	59	87	71	-10	-12	109	78	31
Marokko	135	82	74	55	61	27	212	107	105
Tunesien	93	72	28	20	65	52	83	31	52
Übriges Afrika	688	377	539	349	149	28	676	407	269
Afrika	993	590	728	495	265	95	1 080	623	457
Argentinien	26	9	23	6	3	3	34	12	22
Brasilien	211	55	143	43	68	12	215	114	101
Kanada	105	56	84	45	21	11	96	89	7
Peru	48	10	43	12	5	-2	47	16	31
USA	835	504	909	559	-74	-55	914	744	170
Übriges Amerika	336	119	221	75	115	44	415	196	219
Amerika	1 561	753	1 423	740	138	13	1 721	1 171	550
Afghanistan	54	24	33	26	21	-2	41	9	32
Asiat. Staaten d. ehem. UdSSR	554	236	381	189	173	47	717	286	431
Indien	202	132	156	115	46	17	249	169	80
Iran, Islamische Republik	107	60	117	64	-10	-4	147	87	60
Israel	37	24	19	11	18	13	34	25	9
Japan	109	61	80	40	29	21	82	83	-1
Korea, Republik	59	22	63	30	-4	-8	75	55	20
Pakistan	114	68	43	36	71	32	87	35	52
Philippinen	87	15	59	12	28	3	115	49	66
Thailand	365	55	149	34	216	21	398	102	296
Vietnam	117	39	119	82	-2	-43	118	129	-11
Übriges Asien	834	409	944	609	-110	-200	1 289	731	558
Asien	2 639	1 145	2 163	1 248	476	-103	3 352	1 760	1 592
Australien und Ozeanien	68	38	64	30	4	8	84	60	24
Außereuropäisches Ausland	5 261	2 526	4 378	2 513	883	13	6 237	3 614	2 623
Staatenlos	9	6	3	2	6	4	17	3	14
Ungeklärt und ohne Angabe	19	8	13	9	6	-1	63	15	48
Insgesamt	26 621	14 859	25 369	15 434	1 252	-575	28 152	22 187	5 965