RheinlandPfalz

STATISTISCHE BERICHTE

Herausgeber:
Statistisches Landesamt
Rheinland-Pfalz
Mainzer Straße 14-16
56130 Bad Ems
Telefon 02603 71-0
Telefax 02603 71-3150
E-Mail poststelle@statistik.rlp.de
Internet www.statistik.rlp.de

Kennziffer: E I – m 02/05
Bestellnr.: E1033 200502

April 2005

Index des Auftragseingangs für das verarbeitende Gewerbe im Februar 2005

160/05

Einzelpreis 1,90 EUR

© STATISTISCHES LANDESAMT RHEINLAND-PFALZ · BAD EMS · 2005

ISSN 1430-5097

Für nichtgewerbliche Zwecke sind Vervielfältigung und unentgeltliche Verbreitung, auch auszugsweise, mit Quellenangabe gestattet. Die Verbreitung, auch auszugsweise, über elektronische Systeme/Datenträger bedarf der vorherigen Zustimmung. Alle übrigen Rechte bleiben vorbehalten.

Inhalt

Seite

Vorbemerkungen 3

Definitionen 4

Schaubilder

1. Volumenindex des Auftragseingangs 2001 bis 2005 nach Monaten 5

Tabellenteil

1. Auftragseingang im verarbeitenden Gewerbe nach Wirtschaftszweigen – Wertindex..... 6

2. Auftragseingang im verarbeitenden Gewerbe nach Wirtschaftszweigen – Volumenindex..... 9

Zeichenerklärung
(nach DIN 55301)

0	weniger als die Hälfte von 1 in der letzten besetzten Stelle, jedoch mehr als nichts
-	nichts vorhanden (genau Null)
...	Angabe fällt später an
/	keine Angabe, da Zahlenwert nicht sicher genug
.	Zahlenwert unbekannt oder geheim zu halten
x	Tabellenfach gesperrt, weil Aussage nicht sinnvoll
p	vorläufige Zahl
r	berichtigte Zahl
s	geschätzte Zahl

Geringfügige Abweichungen in den Summen sind auf Runden der Zahlen zurückzuführen.
Abweichungen gegenüber früheren Veröffentlichungen erklären sich durch inzwischen vorgenommene Korrekturen.

Vorbemerkungen

Auftragseingangsindizes für das verarbeitende Gewerbe sind Frühindikatoren zur Analyse der Konjunkturentwicklung. Datengrundlage für die Berechnung des Index ist der Auftragseingang, der im Rahmen des Monatsberichts für Betriebe im verarbeitenden Gewerbe sowie im Bergbau und der Gewinnung von Steinen und Erden getrennt nach fachlichen Betriebsteilen erhoben wird. Seit Berichtsmonat Januar 2000 werden die Indizes auf der Basis 2000 = 100 berechnet.

Rechtsgrundlage
Rechtsgrundlage für die Erhebungen im verarbeitenden Gewerbe ist das Gesetz über die Statistik im Produzierenden Gewerbe in der Fassung der Bekanntmachung vom 21. März 2002 (BGBl. I S. 1181) in Verbindung mit dem Gesetz über die Statistik für Bundeszwecke (Bundesstatistikgesetz - BStatG) vom 22. Januar 1987 (BGBl. I S. 462, 565), zuletzt geändert durch Artikel 16 des Gesetzes vom 21. August 2002 (BGBl. I S. 3322).

Berichtskreis
Der Berichtskreis des Monatsberichts für Betriebe im verarbeitenden Gewerbe sowie im Bergbau und der Gewinnung von Steinen und Erden umfasst die Einbetriebsunternehmen des verarbeitenden Gewerbes mit im Allgemeinen 20 und mehr tätigen Personen sowie alle produzierenden Betriebe - unabhängig von der Beschäftigtenzahl - von Mehrbetriebsunternehmen des produzierenden Gewerbes mit im Allgemeinen 20 und mehr tätigen Personen. Um den Bereich des verarbeitenden Gewerbes sowie des Bergbaus und der Gewinnung von Steinen und Erden in der Gliederung nach örtlichen Einheiten weit gehend abzudecken, werden zusätzlich alle Betriebe mit wirtschaftlichem Schwerpunkt im verarbeitenden Gewerbe mit im Allgemeinen 20 tätigen Personen und mehr von Mehrbetriebsunternehmen außerhalb des produzierenden Gewerbes in die Berichterstattung einbezogen.

Aus Gründen einer besseren Repräsentation ist bei folgenden Branchen die Erfassungsgrenze auf 10 und mehr tätige Personen herabgesetzt worden:

14.11 - Gewinnung von Naturwerksteinen und Natursteinen, a.n.g.
14.21 - Gewinnung von Kies und Sand
15.20 - Fischverarbeitung
15.31 - Kartoffelverarbeitung
15.32 - Herstellung von Frucht- und Gemüsesäften
15.33 - Obst und Gemüseverarbeitung, a.n.g.
15.71 - Herstellung von Futtermitteln für Nutztiere
15.72 - Herstellung von Futtermitteln für sonstige Tiere
15.91 - Herstellung von Spirituosen
15.92 - Herstellung von Alkohol
15.97 - Herstellung von Malz
15.98 - Gewinnung natürlicher Mineralwässer, Herstellung von Erfrischungsgetränken
26.63 - Herstellung von Frischbeton (Transportbeton)

Für den Wirtschaftszweig 20.10 Säge-, Hobel- und Holzimprägnierwerke gilt als Erfassungsgrenze ein Jahreseinschnitt von mindestens 5 000 m^3 Rohholz.
Grundsätzlich nicht einbezogen werden im Rahmen dieser Statistik die öffentlichen Versorgungsbetriebe sowie die Betriebe des Baugewerbes.

Methodische Hinweise
Die im Rahmen des Monatsberichts für Betriebe im verarbeitenden Gewerbe für fachliche Betriebsteile erhobenen Auftragseingänge bilden die Basis für die Berechnung der Indizes. Sie werden in jeweiligen Preisen als Wertindizes und unter Ausschaltung der Preisveränderung als Volumenindizes in der Gliederung nach Inland und Ausland errechnet. Basisjahr ist 2000.

Erfasst werden bundeseinheitlich die Auftragseingänge ausgewählter Wirtschaftszweige, in denen die Auftragsfertigung von Bedeutung ist.

Nicht einbezogen sind beispielsweise Auftragseingänge des Unterabschnitts DA „Ernährungsgewerbe und Tabakverarbeitung“. Im Unterabschnitt DE „Papier-, Verlags- und Druckgewerbe“ ist das Verlagsgewerbe nicht enthalten und in der Abteilung 36 „Herstellung von Möbeln, Schmuck, Musikinstrumenten, Sportgeräten, Spielwaren und sonstigen Erzeugnissen“ wird nur der Wirtschaftszweig „Herstellung von Möbeln“ bei der Indexberechnung berücksichtigt.

Erläuterung der Fußnote zu den Tabellen 1 und 2
1) Die Ergebnisse sind durch Sondereinflüsse aufgrund erfassungstechnischer Änderungen im Wirtschaftszweig DG/24 „Herstellung von chemischen Erzeugnissen“ im Vergleich mit vorangegangenen Monaten nur bedingt vergleichbar.

Definitionen

Die fachliche Gliederung der Indizes erfolgt nach der „Klassifikation der Wirtschaftszweige, Ausgabe 2003 (WZ 2003)“. Daneben werden die Indizes auch nach Hauptgruppen veröffentlicht, die die Absatzrichtungen bzw. den Verwendungszweck der Produktion angeben:

A = Vorleistungsgüterproduzenten
B = Investitionsgüterproduzenten
GG = Gebrauchsgüterproduzenten
VG = Verbrauchsgüterproduzenten.

Mit der „Verordnung (EG) Nr. 586/2001 der Kommission vom 26. März 2001 zur Durchführung der Verordnung (EG) Nr. 1165/98 des Rates über Konjunkturstatistiken: Definition der industriellen Hauptgruppen (MIGS = Main Industry Groupings)" werden diese Hauptgruppen neu abgegrenzt. Damit ist jetzt eine EU-weite konsistente Regelung rechtsverbindlich vorgegeben. Diese neugefassten Hauptgruppen werden durch die vollständige Zuordnung der Gruppen der WZ 2003 (Dreisteller) gebildet. Die bisherige Hauptgruppengliederung wurde durch die direkte Zuordnung der vierstelligen Wirtschaftszweige (Klassen der WZ 93) gebildet. Daher waren in manchen Fällen die Viersteller innerhalb eines Dreisteller-Bereichs in verschiedenen Hauptgruppen enthalten. Um die Hauptgruppen vollständig aus den Dreistellern bilden zu können, mussten daher einige Viersteller innerhalb eines dreistelligen Bereichs anders zugeordnet werden. Wesentliche Auswirkungen ergeben sich durch die Zuordnung des Wirtschaftszweigs „34.10 Herstellung von Kraftwagen und Kraftwagenmotoren", der nun vollständig der Hauptgruppe „Investitionsgüterproduzenten" zugerechnet wird. Ebenfalls von Bedeutung ist der Zweig „34.30 Herstellung von Teilen und Zubehör für Kraftwagen und Kraftwagenmotoren", der vom Vorleistungsbereich in den Investitionsgütersektor wechselt. Wichtig ist auch die Umsetzung der Gruppen „22.2 Druckgewerbe" und „22.3 Vervielfältigung von bespielten Ton-, Bild- und Datenträgern" von den Vorleistungs- zu den Verbrauchsgüterproduzenten.

Der **Auftragseingang** ist die Summe der Werte aller im Betriebsmonat akzeptierten Aufträge (nicht zu verwechseln mit Auftragsbeständen) auf Lieferung selbst hergestellter oder in Lohnarbeit gefertigter Erzeugnisse von anderen in- oder ausländischen Firmen. Als Auftragseingänge zählen auch Verkäufe ab Lager, wenn Auftragseingang und Auslieferung zeitlich zusammenfallen.

Die Indizes werden in jeweiligen Preisen als **Wertindizes** und preisbereinigt als **Volumenindizes** berechnet. Zur Ermittlung der Volumenindizes aus den Wertindizes werden Erzeugerpreisindizes für gewerbliche Produkte (Inlandsauftragseingang) sowie Preisindizes für die Ausfuhr (Auslandsauftragseingang) auf der Ebene der WZ-Viersteller verwendet. Die Volumenindizes auf höherer Aggregationsstufe sind gewogene Durchschnitte der preisbereinigten Indizes für die Klassen (Viersteller) der Wirtschaftszweigsystematik.

Veröffentlichungen

Ergebnisse für das Bundesgebiet für den Bereich des verarbeitenden Gewerbes werden vom Statistischen Bundesamt in der Fachserie 4, Reihe 2.2 veröffentlicht.

Volumenindex des Auftragseingangs 2001 bis 2005 nach Monaten (2000 = 100)

Prozentuale Veränderung gegenüber dem Vorjahresmonat

Auftragseingang insgesamt

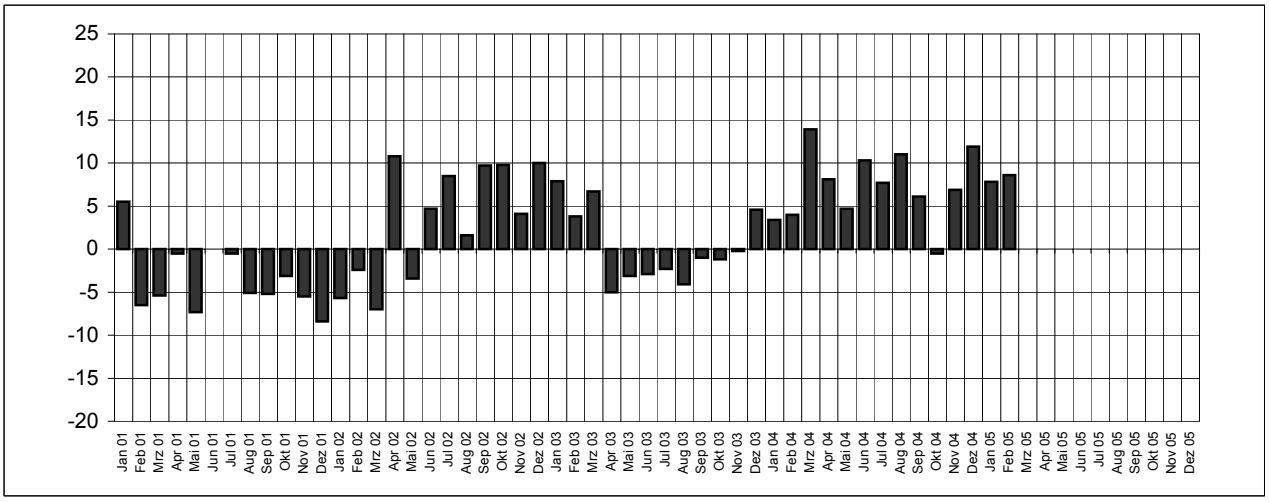

Inlands-Auftragseingang

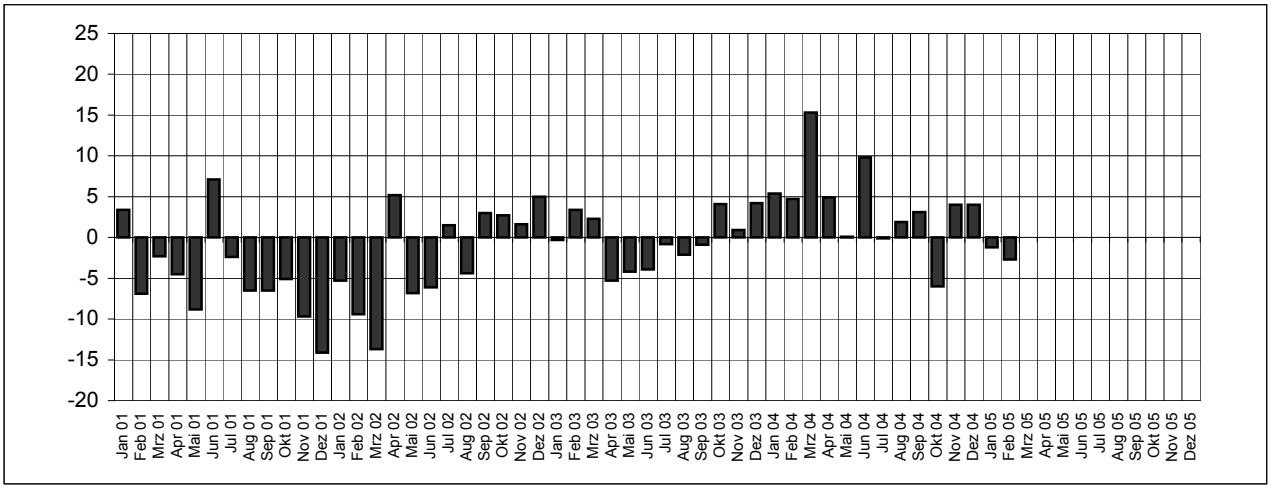

Auslands-Auftragseingang

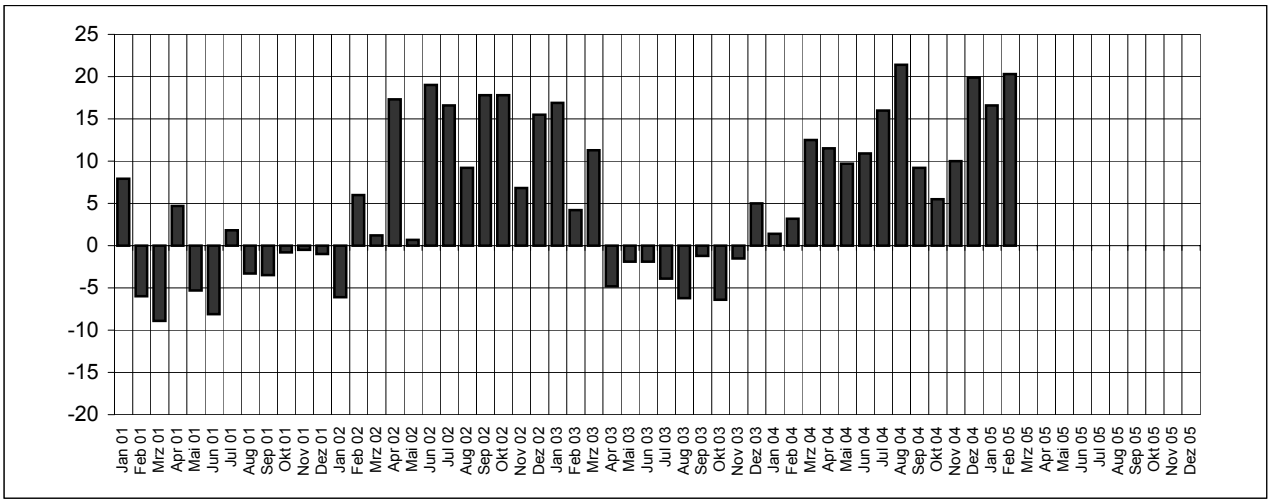

1. Auftragseingang im verarbeitenden Gewerbe nach Wirtschaftszweigen - Wertindex
2000 = 100

WZ 2003	Wirtschaftszweig	Februar 2005	Januar 2005	Februar 2004	Veränderung in % zum		Januar bis Februar		
					Januar 2005	Februar 2004	2004	2005	Veränderung in %
D	Verarbeitendes Gewerbe								
	Insgesamt	118,2	118,6	105,2	-0,3	12,3	105,8	118,4	11,9
	Inland	98,1	98,1	97,6	0,1	0,5	96,8	98,1	1,4
	Ausland	142,6	143,5	114,5	-0,7	24,6	116,7	143,1	22,6
A	Vorleistungsgüterproduzenten								
	Insgesamt	114,4	119,0	100,1	-3,9	14,2	100,6	116,7	16,0
	Inland	102,5	100,7	93,8	1,8	9,4	93,8	101,6	8,4
	Ausland	127,9	140,1	107,5	-8,7	19,1	108,3	134,0	23,7
B	Investitionsgüterproduzenten								
	Insgesamt	126,7	118,1	114,3	7,3	10,9	114,4	122,4	7,0
	Inland	94,4	98,0	105,8	-3,7	-10,8	103,1	96,2	-6,7
	Ausland	165,1	142,0	124,3	16,3	32,9	127,9	153,5	20,1
GG	Gebrauchsgüterproduzenten								
	Insgesamt	95,0	107,9	98,3	-12,0	-3,4	105,0	101,4	-3,4
	Inland	84,6	89,2	96,0	-5,2	-11,9	99,3	86,9	-12,5
	Ausland	124,7	161,4	104,7	-22,7	19,2	121,4	143,0	17,8
VG	Verbrauchsgüterproduzenten								
	Insgesamt	118,1	121,7	105,0	-2,9	12,5	105,5	119,9	13,6
	Inland	92,4	86,5	91,2	6,8	1,4	89,9	89,5	-0,5
	Ausland	155,4	172,7	125,0	-10,0	24,3	128,2	164,1	28,0
DB	Textil- und Bekleidungsgewerbe								
	Insgesamt	82,9	61,2	95,5	35,3	-13,2	78,3	72,0	-7,9
	Inland	79,4	60,8	84,1	30,7	-5,5	69,0	70,1	1,6
	Ausland	88,9	62,0	115,8	43,4	-23,2	94,8	75,5	-20,3
17	Textilgewerbe								
	Insgesamt	73,6	78,9	75,2	-6,7	-2,2	62,3	76,2	22,4
	Inland	71,2	76,8	73,0	-7,3	-2,5	59,0	74,0	25,4
	Ausland	77,9	82,6	79,2	-5,7	-1,6	68,2	80,3	17,6
18	Bekleidungsgewerbe								
	Insgesamt	.	15,1	148,6	.	.	120,1	61,1	-49,1
	Inland	.	18,2	113,6	.	.	95,7	59,8	-37,5
	Ausland	.	9,9	208,5	.	.	161,9	63,4	-60,8
DC/19	Ledergewerbe								
	Insgesamt	66,3	48,3	78,5	37,4	-15,5	67,6	57,3	-15,2
	Inland	63,4	41,7	71,1	52,0	-10,8	61,1	52,6	-14,0
	Ausland	74,6	66,8	99,2	11,6	-24,8	85,8	70,7	-17,6
19.3	Herstellung von Schuhen								
	Insgesamt	55,2	40,8	70,5	35,2	-21,7	58,3	48,0	-17,7
	Inland	52,0	35,4	64,8	46,8	-19,8	53,8	43,7	-18,9
	Ausland	63,6	54,9	85,2	15,8	-25,4	69,9	59,3	-15,3

1. Auftragseingang im verarbeitenden Gewerbe nach Wirtschaftszweigen - Wertindex
2000 = 100

WZ 2003	Wirtschaftszweig	Februar 2005	Januar 2005	Februar 2004	Veränderung in % zum Januar 2005	Veränderung in % zum Februar 2004	Januar bis Februar 2004	Januar bis Februar 2005	Januar bis Februar Veränderung in %
DD/20	Holzgewerbe (ohne Herstellung von Möbeln)								
	Insgesamt	95,7	89,7	85,1	6,7	12,4	84,9	92,7	9,2
	Inland	85,1	83,3	79,8	2,2	6,8	79,5	84,2	6,0
	Ausland	179,6	140,4	127,9	27,9	40,5	128,1	160,0	24,9
DE	Papier-, Verlags- und Druckgewerbe								
	Insgesamt	114,7	113,1	110,4	1,5	3,9	109,1	113,9	4,4
	Inland	107,3	103,9	104,3	3,3	2,9	103,0	105,6	2,5
	Ausland	141,2	146,0	132,3	-3,3	6,7	130,9	143,6	9,7
21	Papiergewerbe								
	Insgesamt	123,2	124,6	120,9	-1,2	1,9	120,2	123,9	3,1
	Inland	116,3	115,6	115,5	0,6	0,7	115,0	115,9	0,8
	Ausland	142,1	149,2	135,7	-4,8	4,7	134,4	145,6	8,4
22	Verlagsgewerbe, Druckgewerbe, Vervielfältigung von bespielten Ton-, Bild- und Datenträgern								
	Insgesamt	86,3	74,2	75,0	16,3	15,0	71,9	80,2	11,7
	Inland	84,2	73,5	75,3	14,6	11,8	72,1	78,9	9,4
	Ausland	125,9	87,7	69,7	43,6	80,7	67,3	106,8	58,7
DG/24	Herstellung von chemischen Erzeugnissen								
	Insgesamt	128,6	139,1	103,2	-7,5	24,6	105,2	133,8	27,2
	Inland	126,8	119,8	104,6	5,8	21,2	104,9	123,3	17,6
	Ausland	129,7	150,3	102,3	-13,7	26,7	105,4	140,0	32,8
DH/25	Herstellung von Gummi- und Kunststoffwaren								
	Insgesamt	99,2	100,8	96,7	-1,7	2,6	94,7	100,0	5,6
	Inland	83,3	87,0	87,8	-4,2	-5,1	86,4	85,2	-1,4
	Ausland	125,3	123,7	111,4	1,3	12,5	108,4	124,5	14,9
DI/26	Glasgewerbe, Herstellung von Keramik, Verarbeitung von Steinen und Erden								
	Insgesamt	71,9	76,6	73,7	-6,2	-2,5	75,1	74,2	-1,2
	Inland	61,1	66,9	70,0	-8,7	-12,8	71,8	64,0	-10,8
	Ausland	92,4	95,1	80,7	-2,8	14,5	81,5	93,8	15,1
DJ	Metallerzeugung und -bearbeitung, Herstellung von Metallerzeugnissen								
	Insgesamt	118,6	119,6	105,7	-0,9	12,2	107,5	119,1	10,8
	Inland	97,4	98,3	87,8	-0,9	11,0	90,0	97,9	8,8
	Ausland	167,3	168,5	146,9	-0,7	13,9	147,9	167,9	13,5
27	Metallerzeugung und -bearbeitung								
	Insgesamt	135,6	145,7	126,0	-7,0	7,6	125,9	140,6	11,7
	Inland	111,6	116,4	99,6	-4,2	12,0	101,4	114,0	12,4
	Ausland	162,9	179,1	156,0	-9,0	4,4	153,8	171,0	11,2
28	Herstellung von Metallerzeugnissen								
	Insgesamt	109,9	106,3	95,3	3,4	15,3	98,1	108,1	10,1
	Inland	92,5	92,0	83,6	0,5	10,6	86,0	92,3	7,3
	Ausland	172,0	157,0	137,0	9,5	25,5	141,4	164,5	16,3

1. Auftragseingang im verarbeitenden Gewerbe nach Wirtschaftszweigen - Wertindex
2000 = 100

WZ 2003	Wirtschaftszweig	Februar 2005	Januar 2005	Februar 2004	Veränderung in % zum Januar 2005	Veränderung in % zum Februar 2004	Januar bis Februar 2004	Januar bis Februar 2005	Januar bis Februar Veränderung in %
DK/29	Maschinenbau								
	Insgesamt	125,3	132,2	112,7	-5,2	11,2	115,7	128,8	11,3
	Inland	101,7	112,3	104,7	-9,4	-2,8	100,5	107,0	6,5
	Ausland	145,2	148,9	119,4	-2,5	21,6	128,4	147,0	14,5
DL	Herstellung von Büromaschinen, Datenverarbeitungsgeräten und -einrichtungen; Elektrotechnik, Feinmechanik und Optik								
	Insgesamt	90,3	87,6	89,7	3,1	0,8	86,7	89,0	2,6
	Inland	115,8	104,9	112,4	10,4	3,0	108,7	110,3	1,5
	Ausland	54,5	63,3	57,6	-14,0	-5,4	55,7	58,9	5,7
30	Herstellung von Büromaschinen, Datenverarbeitungsgeräten und -einrichtungen								
	Insgesamt	21,9	22,2	25,0	-1,1	-12,3	21,8	22,0	1,1
	Inland	94,5	75,7	116,4	24,9	-18,8	102,9	85,1	-17,3
	Ausland	5,3	.	4,1	.	31,0	3,2	7,6	135,2
31	Herstellung von Geräten der Elektrizitätserzeugung, -verteilung u.ä.								
	Insgesamt	88,2	88,2	87,5	-0,1	0,7	89,1	88,2	-1,0
	Inland	93,2	96,8	89,5	-3,8	4,1	92,0	95,0	3,3
	Ausland	76,7	68,3	83,0	12,3	-7,6	82,4	72,5	-12,0
32	Rundfunk- und Nachrichtentechnik								
	Insgesamt	172,9	179,2	170,7	-3,5	1,3	168,2	176,1	4,7
	Inland	190,3	152,2	182,5	25,0	4,3	171,8	171,2	-0,3
	Ausland	104,9	284,8	124,8	-63,2	-15,9	154,1	194,8	26,4
33	Medizin-, Mess-, Steuer- und Regelungstechnik, Optik, Herstellung von Uhren								
	Insgesamt	130,3	111,4	125,6	16,9	3,7	112,6	120,8	7,3
	Inland	116,6	97,1	108,4	20,1	7,5	99,8	106,8	7,0
	Ausland	165,4	148,3	169,6	11,5	-2,4	145,4	156,9	7,9
DM	Fahrzeugbau								
	Insgesamt	140,4	122,1	126,2	15,0	11,3	126,7	131,3	3,6
	Inland	85,9	90,9	110,2	-5,5	-22,0	109,6	88,4	-19,3
	Ausland	212,3	163,2	147,3	30,1	44,2	149,3	187,7	25,7
34	Herstellung von Kraftwagen und Kraftwagenteilen								
	Insgesamt	142,7	124,1	128,0	14,9	11,5	128,1	133,4	4,1
	Inland	85,6	91,5	111,5	-6,5	-23,2	110,8	88,6	-20,0
	Ausland	216,2	166,2	149,3	30,1	44,9	150,5	191,2	27,0
35	Sonstiger Fahrzeugbau								
	Insgesamt	97,8	83,1	91,3	17,8	7,1	100,0	90,4	-9,6
	Inland	90,6	81,2	88,8	11,6	2,1	90,7	85,9	-5,3
	Ausland	112,4	86,8	96,3	29,5	16,7	118,9	99,6	-16,3
DN/36.1	Herstellung von Möbeln								
	Insgesamt	76,5	88,3	84,2	-13,4	-9,2	85,6	82,4	-3,8
	Inland	71,3	80,6	78,5	-11,5	-9,2	80,0	75,9	-5,1
	Ausland	98,3	120,4	108,3	-18,4	-9,2	109,2	109,3	0,2

2. Auftragseingang im verarbeitenden Gewerbe nach Wirtschaftszweigen - Volumenindex
2000 = 100

WZ 2003	Wirtschaftszweig		Februar 2005	Januar 2005	Februar 2004	Veränderung in % zum Januar 2005	Veränderung in % zum Februar 2004	Januar bis Februar 2004	Januar bis Februar 2005	Januar bis Februar Veränderung in %
D	Verarbeitendes Gewerbe									
		Insgesamt	112,9	113,3	104,0	-0,3	8,6	104,5	113,1	8,2
		Inland	93,3	93,1	95,9	0,2	-2,7	95,1	93,2	-2,0
		Ausland	136,8	137,9	113,7	-0,8	20,3	116,0	137,3	18,4
A	Vorleistungsgüterproduzenten									
		Insgesamt	107,5	112,3	99,9	-4,3	7,6	100,4	109,9	9,5
		Inland	96,0	94,6	92,8	1,5	3,4	93,0	95,3	2,5
		Ausland	120,8	132,8	108,1	-9,0	11,8	109,0	126,8	16,3
B	Investitionsgüterproduzenten									
		Insgesamt	122,6	113,8	111,4	7,7	10,0	111,5	118,2	6,0
		Inland	90,7	93,7	102,8	-3,2	-11,8	100,0	92,2	-7,8
		Ausland	160,3	137,7	121,6	16,4	31,8	125,1	149,0	19,1
GG	Gebrauchsgüterproduzenten									
		Insgesamt	93,7	106,3	96,9	-11,9	-3,3	104,0	100,0	-3,8
		Inland	82,4	86,5	94,4	-4,7	-12,6	97,7	84,5	-13,5
		Ausland	125,8	163,0	104,1	-22,8	20,8	121,9	144,4	18,4
VG	Verbrauchsgüterproduzenten									
		Insgesamt	117,0	120,4	103,2	-2,9	13,3	103,6	118,7	14,5
		Inland	92,0	85,3	89,5	7,9	2,8	88,0	88,6	0,7
		Ausland	153,3	171,5	123,3	-10,7	24,3	126,4	162,4	28,5
DB	Textil- und Bekleidungsgewerbe									
		Insgesamt	82,9	61,2	94,6	35,5	-12,4	77,6	72,0	-7,2
		Inland	80,0	60,6	83,8	32,0	-4,6	68,8	70,3	2,2
		Ausland	87,9	62,2	113,7	41,5	-22,7	93,1	75,1	-19,4
17	Textilgewerbe									
		Insgesamt	73,4	78,8	74,2	-6,9	-1,1	61,5	76,1	23,7
		Inland	71,1	76,6	72,4	-7,2	-1,9	58,5	73,8	26,1
		Ausland	77,5	82,9	77,4	-6,5	0,1	66,9	80,2	19,8
18	Bekleidungsgewerbe									
		Insgesamt	.	14,9	147,9	.	.	119,5	61,3	-48,7
		Inland	.	17,9	114,3	.	.	96,1	60,8	-36,7
		Ausland	.	9,7	205,6	.	.	159,6	62,1	-61,1
DC/19	Ledergewerbe									
		Insgesamt	64,1	46,5	75,8	38,0	-15,4	65,2	55,3	-15,2
		Inland	61,8	40,5	69,5	52,6	-11,1	59,7	51,1	-14,3
		Ausland	70,7	63,3	93,5	11,6	-24,4	80,7	67,0	-17,0
19.3	Herstellung von Schuhen									
		Insgesamt	53,2	39,2	68,0	35,7	-21,8	56,2	46,2	-17,8
		Inland	50,4	34,2	63,2	47,3	-20,3	52,4	42,3	-19,4
		Ausland	60,5	52,3	80,5	15,8	-24,9	66,0	56,4	-14,6

2. Auftragseingang im verarbeitenden Gewerbe nach Wirtschaftszweigen - Volumenindex
2000 = 100

WZ 2003	Wirtschaftszweig	Februar 2005	Januar 2005	Februar 2004	Veränderung in % zum Januar 2005	Veränderung in % zum Februar 2004	Januar bis Februar 2004	Januar bis Februar 2005	Januar bis Februar Veränderung in %
DD/20	Holzgewerbe (ohne Herstellung von Möbeln)								
	Insgesamt	97,3	91,0	87,7	6,9	11,0	87,4	94,2	7,8
	Inland	86,1	84,3	82,2	2,1	4,7	81,9	85,2	4,0
	Ausland	186,7	144,1	131,6	29,5	41,9	130,9	165,4	26,4
DE	Papier-, Verlags- und Druckgewerbe								
	Insgesamt	113,4	111,5	108,9	1,8	4,2	107,5	112,4	4,6
	Inland	106,5	102,8	103,0	3,6	3,4	101,7	104,7	2,9
	Ausland	138,2	142,4	129,8	-3,0	6,4	128,3	140,3	9,4
21	Papiergewerbe								
	Insgesamt	120,5	121,8	118,5	-1,0	1,7	117,6	121,1	3,0
	Inland	114,1	113,3	113,3	0,7	0,8	112,7	113,7	0,9
	Ausland	137,9	144,8	132,7	-4,7	4,0	131,2	141,4	7,7
22	Verlagsgewerbe, Druckgewerbe, Vervielfältigung von bespielten Ton-, Bild- und Datenträgern								
	Insgesamt	89,5	76,8	76,6	16,5	16,8	73,4	83,2	13,3
	Inland	86,8	75,7	76,5	14,7	13,3	73,3	81,2	10,8
	Ausland	142,3	99,2	78,3	43,5	81,9	75,3	120,7	60,3
DG/24	Herstellung von chemischen Erzeugnissen								
	Insgesamt	122,2	132,8	103,6	-7,9	18,0	105,6	127,5	20,7
	Inland	118,8	112,1	103,3	6,0	15,0	103,7	115,4	11,3
	Ausland	124,2	144,8	103,7	-14,2	19,8	106,7	134,5	26,1
DH/25	Herstellung von Gummi- und Kunststoffwaren								
	Insgesamt	95,3	97,1	96,1	-1,9	-0,9	94,2	96,2	2,1
	Inland	79,2	83,1	86,9	-4,8	-8,9	85,6	81,2	-5,1
	Ausland	121,8	120,2	111,4	1,3	9,3	108,6	121,0	11,5
DI/26	Glasgewerbe, Herstellung von Keramik, Verarbeitung von Steinen und Erden								
	Insgesamt	71,6	76,4	73,5	-6,4	-2,6	74,6	74,0	-0,8
	Inland	61,2	67,1	70,1	-8,8	-12,7	71,4	64,1	-10,3
	Ausland	91,6	94,5	80,1	-3,1	14,3	80,8	93,0	15,1
DJ	Metallerzeugung und -bearbeitung, Herstellung von Metallerzeugnissen								
	Insgesamt	103,9	105,3	103,3	-1,3	0,6	105,5	104,6	-0,8
	Inland	85,3	87,0	85,5	-1,9	-0,2	88,0	86,1	-2,1
	Ausland	146,8	147,6	144,3	-0,6	1,7	145,8	147,2	0,9
27	Metallerzeugung und -bearbeitung								
	Insgesamt	107,9	118,1	123,5	-8,6	-12,6	124,5	113,0	-9,2
	Inland	86,9	93,3	96,7	-6,9	-10,2	99,6	90,1	-9,5
	Ausland	132,0	146,4	154,1	-9,8	-14,3	152,9	139,2	-9,0
28	Herstellung von Metallerzeugnissen								
	Insgesamt	101,9	98,8	93,0	3,1	9,5	95,8	100,3	4,7
	Inland	84,8	84,7	81,6	0,0	3,9	84,0	84,8	0,9
	Ausland	162,8	148,9	133,6	9,3	21,9	138,0	155,9	13,0

2. Auftragseingang im verarbeitenden Gewerbe nach Wirtschaftszweigen - Volumenindex
2000 = 100

WZ 2003	Wirtschaftszweig	Februar 2005	Januar 2005	Februar 2004	Veränderung in % zum Januar 2005	Veränderung in % zum Februar 2004	Januar bis Februar 2004	Januar bis Februar 2005	Veränderung in %
DK/29	Maschinenbau								
	Insgesamt	118,5	125,3	108,4	-5,4	9,3	111,4	121,9	9,4
	Inland	95,8	105,9	100,4	-9,6	-4,6	96,5	100,8	4,5
	Ausland	137,5	141,5	115,0	-2,8	19,6	124,0	139,5	12,6
DL	Herstellung von Büromaschinen, Datenverarbeitungsgeräten und -einrichtungen; Elektrotechnik, Feinmechanik und Optik								
	Insgesamt	94,7	90,9	92,0	4,2	2,9	88,4	92,8	4,9
	Inland	123,5	110,0	117,1	12,3	5,4	112,3	116,7	3,9
	Ausland	54,1	64,0	56,5	-15,4	-4,2	54,8	59,0	7,6
30	Herstellung von Büromaschinen, Datenverarbeitungsgeräten und -einrichtungen								
	Insgesamt	24,4	24,8	28,1	-1,6	-13,1	24,4	24,6	0,8
	Inland	105,2	88,0	131,1	19,6	-19,8	115,3	96,6	-16,3
	Ausland	5,9	.	4,5	.	31,6	3,6	8,2	124,5
31	Herstellung von Geräten der Elektrizitätserzeugung, -verteilung u.ä.								
	Insgesamt	86,6	86,7	86,4	-0,2	0,1	87,9	86,6	-1,5
	Inland	91,9	95,7	88,9	-3,9	3,4	91,3	93,8	2,8
	Ausland	74,1	66,0	80,7	12,2	-8,2	80,2	70,1	-12,6
32	Rundfunk- und Nachrichtentechnik								
	Insgesamt	213,8	210,2	192,2	1,7	11,2	185,9	212,0	14,0
	Inland	238,7	184,1	208,6	29,7	14,5	192,8	211,4	9,7
	Ausland	116,6	312,2	128,5	-62,7	-9,2	159,2	214,4	34,7
33	Medizin-, Mess-, Steuer- und Regelungstechnik, Optik, Herstellung von Uhren								
	Insgesamt	125,7	107,4	121,5	17,0	3,5	108,9	116,6	7,1
	Inland	112,0	93,2	105,2	20,1	6,4	96,7	102,6	6,1
	Ausland	160,9	143,9	163,2	11,8	-1,4	140,1	152,4	8,7
DM	Fahrzeugbau								
	Insgesamt	136,8	118,6	123,0	15,4	11,2	123,6	127,7	3,3
	Inland	81,7	86,4	105,8	-5,4	-22,7	105,2	84,1	-20,1
	Ausland	209,3	160,9	145,7	30,1	43,6	147,7	185,1	25,3
34	Herstellung von Kraftwagen und Kraftwagenteilen								
	Insgesamt	139,1	120,6	124,8	15,3	11,4	124,9	129,8	3,9
	Inland	81,5	87,0	107,0	-6,4	-23,8	106,2	84,2	-20,7
	Ausland	213,3	163,9	147,8	30,1	44,4	149,0	188,6	26,6
35	Sonstiger Fahrzeugbau								
	Insgesamt	92,9	79,1	88,6	17,4	4,8	97,2	86,0	-11,5
	Inland	86,0	77,4	86,4	11,2	-0,4	88,3	81,7	-7,5
	Ausland	106,7	82,6	93,3	29,2	14,5	115,2	94,7	-17,8
DN/36.1	Herstellung von Möbeln								
	Insgesamt	72,1	83,6	81,2	-13,8	-11,2	82,6	77,8	-5,8
	Inland	66,6	75,6	75,1	-12,0	-11,4	76,5	71,1	-7,1
	Ausland	95,1	116,7	106,6	-18,5	-10,8	108,2	105,9	-2,1